



Universität
Basel

Jahresbericht 2021 Universität Basel.

Das Jahr 2021 in Zahlen.

Studienstufen (in Prozent)

Der hohe Anteil Doktorierender zeigt, dass die Universität national und international einen guten Ruf als Forschungsuniversität hat.

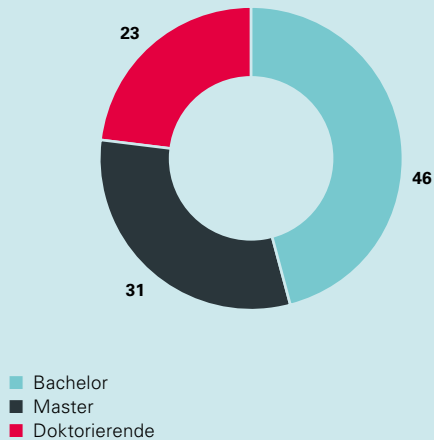

Mehr auf Seite 88 ff.

Studierende und Doktorierende

Die Medizinische Fakultät sowie die Geisteswissenschaften sind mit je knapp über 3000 Studierenden die grössten Fakultäten der Universität Basel.

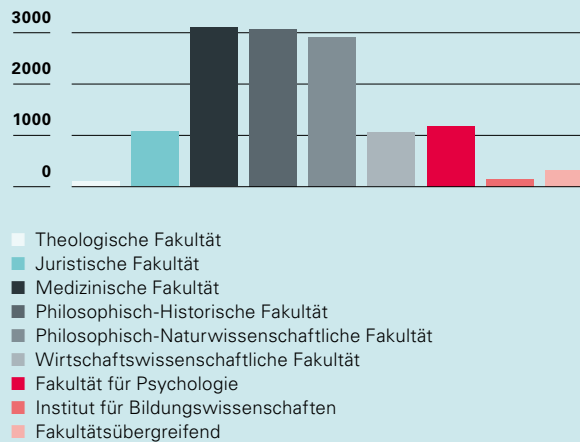

Mehr auf Seite 88 ff.

Finanzierung (in Prozent)

Basel-Stadt und Basel-Landschaft finanzieren die Universität als Trägerkantone zu über 40 Prozent.

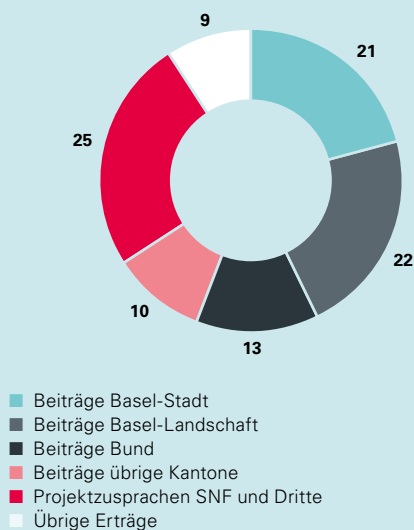

Mehr auf Seite 36.

Herkunft

37,4 Prozent der Studierenden und Doktorierenden stammen aus den Kantonen Basel-Stadt und Basel-Landschaft.

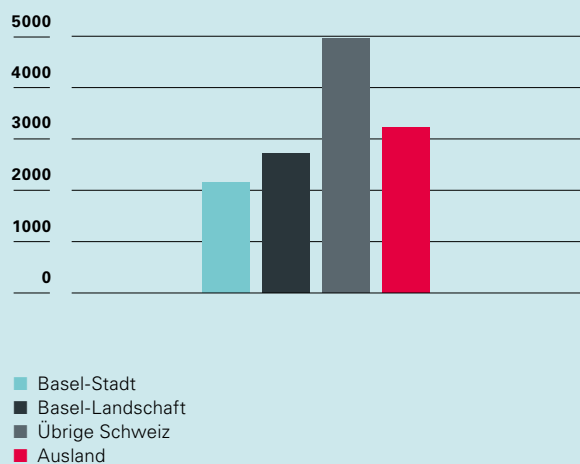

Mehr auf Seite 89 f.

Studierende und Doktorierende

| | Frauen | | Männer | | Total | |
|---|--------------|--------------|--------------|--------------|---------------|---------------|
| | 2021 | 2020 | 2021 | 2020 | 2021 | 2020 |
| Theologische Fakultät | 50 | 55 | 52 | 57 | 102 | 112 |
| Juristische Fakultät | 653 | 716 | 452 | 486 | 1 105 | 1 202 |
| Medizinische Fakultät | 1 768 | 1 751 | 1 336 | 1 299 | 3 104 | 3 050 |
| Philosophisch-Historische Fakultät | 1 943 | 1 903 | 1 137 | 1 107 | 3 080 | 3 010 |
| Philosophisch-Naturwissenschaftliche Fakultät | 1 409 | 1 492 | 1 506 | 1 525 | 2 915 | 3 017 |
| Wirtschaftswissenschaftliche Fakultät | 389 | 405 | 671 | 713 | 1 060 | 1 118 |
| Fakultät für Psychologie | 879 | 880 | 311 | 289 | 1 190 | 1 169 |
| Institut für Bildungswissenschaften | 125 | 122 | 38 | 41 | 163 | 163 |
| Fakultätsübergreifende Studiengänge und Doktorate | 198 | 184 | 122 | 114 | 320 | 298 |
| Total | 7 414 | 7 508 | 5 625 | 5 631 | 13 039 | 13 139 |
| Total in % | 56,9% | 57,1% | 43,1% | 42,9% | 100% | 100,0% |

Mehr auf Seite 88 ff.

Dozierende an der Universität Basel am 31.12.2021 (Anzahl Personen inklusive Medizin)

| | Frauen | | Männer | | Total |
|--------------------------|------------|--------------|--------------|--------------|--------------|
| | | % | | % | |
| Professor/in | 44 | 24,6 % | 135 | 75,4 % | 179 |
| Klinische/r Professor/in | 10 | 14,3 % | 60 | 85,7 % | 70 |
| Associate Professor/in | 18 | 23,1 % | 60 | 76,9 % | 78 |
| Tenure Track | 9 | 52,9 % | 8 | 47,1 % | 17 |
| Assistenzprofessor/in | 15 | 41,7 % | 21 | 58,3 % | 36 |
| Titularprofessuren | 49 | 14,9 % | 280 | 85,1 % | 329 |
| Privatdozent/in | 145 | 30,0 % | 338 | 70,0 % | 483 |
| Weitere Lehrbeauftragte | 245 | 44,3 % | 308 | 55,7 % | 553 |
| Total | 535 | 30,7% | 1 210 | 69,3% | 1 745 |

Studierende und Doktorierende nach Wohnort vor Studienbeginn im Herbstsemester 2021

| | Frauen | | Männer | | Total | |
|-------------------------|--------------|--------------|--------------|--------------|---------------|---------------|
| | | % | | % | | % |
| Bachelorstudium | 640 | 49,6 % | 650 | 50,4 % | 1 290 | 9,9 % |
| Masterstudium | 341 | 55,4 % | 274 | 44,6 % | 615 | 4,7 % |
| Doktoratsstudium | 128 | 50,4 % | 126 | 49,6 % | 254 | 1,9 % |
| Basel-Stadt | 1 109 | 51,4% | 1 050 | 48,6% | 2 159 | 16,5% |
| Bachelorstudium | 902 | 55,1 % | 736 | 44,9 % | 1 638 | 12,6 % |
| Masterstudium | 419 | 54,8 % | 345 | 45,2 % | 764 | 5,9 % |
| Doktoratsstudium | 156 | 50,8 % | 151 | 49,2 % | 307 | 2,4 % |
| Basel-Landschaft | 1 477 | 54,5% | 1 232 | 45,5% | 2 709 | 20,8% |
| Bachelorstudium | 1 431 | 63,3 % | 828 | 36,7 % | 2 259 | 17,3 % |
| Masterstudium | 1 178 | 63,6 % | 674 | 36,4 % | 1 852 | 14,2 % |
| Doktoratsstudium | 461 | 55,5 % | 370 | 44,5 % | 831 | 6,4 % |
| Übrige Schweiz | 3 070 | 62,1% | 1 872 | 37,9% | 4 942 | 37,9% |
| Bachelorstudium | 429 | 53,5 % | 373 | 46,5 % | 802 | 6,2 % |
| Masterstudium | 533 | 61,3 % | 337 | 38,7 % | 870 | 6,7 % |
| Doktoratsstudium | 796 | 51,1 % | 761 | 48,9 % | 1 557 | 11,9 % |
| Ausland | 1 758 | 54,4% | 1 471 | 45,6% | 3 229 | 24,8% |
| Total | 7 414 | 56,9% | 5 625 | 43,1% | 13 039 | 100,0% |

Mehr auf Seite 89 f.

Jahresbericht 2021

- 2** Grussworte
- 4** Das Jahr 2021 in Kürze
- 10** Organigramme
- 14** Gremien
- 15** Studium und Lehre
- 18** Forschung und Kooperation
- 22** Innovation und Entrepreneurship
- 24** Nachhaltigkeit
- 26** Fundraising & Alumni

Jahresrechnung 2021

- 29** Auf einen Blick
- 30** Kommentar zum Rechnungsjahr 2021
- 36** Erfolgsrechnung Universität Basel 2021
- 37** Bilanz Universität Basel per 31. Dezember 2021
- 38** Anhang zur Jahresrechnung 2021
- 42** Anmerkungen zu einzelnen Positionen
der Jahresrechnung 2021
- 78** Bericht der Revisionsstelle
- 80** Statistische Angaben 2021
- 88** Statistische Auswertungen
- 93** Lehrkörper
- 99** Preise und Ehrungen

Jahresbericht 2021

Universität Basel.

Grussworte.



Dr. Beat Oberlin
Präsident
des Universitätsrats

Das Jahr 2021 war das letzte der vierjährigen Leistungsperiode 2018–2021 der Universität und stellte somit das Ende einer wichtigen Konsolidierungsphase dar. Gleichzeitig stand das Berichtsjahr auch im Zeichen der zukünftigen Entwicklung. Im Mai verabschiedeten die Regierungen den neuen Leistungsauftrag und den Globalbeitrag für die Jahre 2022–2025: Mit einem Gesamtbetrag von 1,35 Milliarden Franken sieht dieser wieder ein moderates Wachstum der Trägerbeiträge vor, welches der Universität neue Entwicklungsmöglichkeiten eröffnet. Ein solches Wachstum ist angesichts der Auswirkungen der Coronapandemie auf die öffentlichen Finanzen nicht selbstverständlich und deshalb als grosses Zeichen der Wertschätzung gegenüber der Universität zu verstehen.

Besonders gefreut hat mich, dass nach den parlamentarischen Beratungen sowohl der Landrat als auch der Grosse Rat im Herbst mit überwältigender Mehrheit dem neuen Leistungsauftrag und dem Globalbeitrag zugestimmt haben. Dieses hervorragende Resultat ist ein klares Bekenntnis zur gemeinsamen Trägerschaft und zeugt davon, wie gut die Universität in der gesamten Region Basel verankert ist. Das gute Einvernehmen zwischen den beiden Trägern sowie die Einigkeit hinsichtlich der strategischen Ausrichtung der Universität, aber auch die ausserordentlich konstruktive, offene und fruchtbare Zusammenarbeit zwischen Rektorat und Universitätsrat, sind wesentliche Voraussetzungen, um die Universität im Interesse der Region weiter zu stärken.

Zeitgleich mit dem neuen Leistungsauftrag haben die Parlamente auch der Teilrevision des Universitätsvertrags zugestimmt, die das angepasste Finanzierungsmodell der Universität sowie neue Bestimmungen im Immobilienbereich gesetzlich verankert. Gerade die Weiterentwicklung der baulichen Infrastruktur stellt für die Universität einen zentralen Erfolgsfaktor für die Zukunft dar. Im Herbst konnten mit dem Neubau des Biozentrums und jenem des Departements Sport, Bewegung und Gesundheit gleich zwei Wahrzeichen eröffnet werden, die zur nationalen und internationalen Strahlkraft der Universität beitragen werden. Darüber hinaus konnte sie die Arbeiten am nächsten, grossen Immobilienprojekt, dem Neubau des Departements Biomedizin, wesentlich vorantreiben.

Mit dem Ende der Leistungsperiode wurde schliesslich auch der Universitätsrat als oberstes strategisches Aufsichtsorgan der Universität neu gewählt. Den langjährigen Universitätsratsmitgliedern, die zurückgetreten sind – es sind dies die bisherige Vizepräsidentin Dr. Sibylle Schürch, Daniela Dolci, Dr. Gottlieb Keller und Prof. em. Dr. Otfried Jarren – gebührt ein ganz besonderer Dank für die Leidenschaft, mit der sie sich für die Universität eingesetzt haben. Genauso möchte ich allen Angehörigen der Universität für die hervorragende Arbeit, die sie Tag für Tag leisten, danken. Und nicht zuletzt bedanke ich mich ganz herzlich bei all unseren Partnerinnen und Partnern in Politik, Gesellschaft und Wirtschaft, die die Universität Basel immer wieder unterstützen und dadurch wesentlich zu ihrem Wohlergehen beitragen.

Dr. Beat Oberlin
Präsident des Universitätsrats



**Prof. Dr. Dr. h.c.
Andrea Schenker-Wicki**
Rektorin der
Universität Basel

Es ist das zweite und hoffentlich letzte Mal, dass ich Corona ins Zentrum dieses Grussworts rücken muss. Doch die Pandemie hat in diesem Berichtsjahr nicht nur mich, sondern alle Angehörigen der Universität Basel auf Trab gehalten – vom ersten bis zum letzten Tag. Mit reinem Online-Unterricht sind wir ins Frühjahrsemester 2021 gestartet, dank steigender Impfquote und sinkender Fallzahlen konnten wir Schritt für Schritt die Massnahmen lockern, um zum Jahresende wieder strenger zu werden. Die massiven temporären Einschränkungen, die stetig ändernden Rahmenbedingungen und die grosse Verunsicherung in der Gesellschaft haben uns alle herausgefordert.

Aus dieser Perspektive war die Pandemie eine Bewährungsprobe für die Universität als lernende Organisation. Die Durchführung von Prüfungen in Messehallen, die Lancierung einer universitätsweiten Impfkampagne oder die Einführung der Zertifikatspflicht für den Präsenzunterricht: Wo immer die Universität und ihre Angehörigen gefordert waren, bewegten sie sich mit grosser Agilität – so, wie es eine der vier Leitlinien der Strategie 2022–2030 einfordert. Auch der digitale Wandel – ein weiterer zentraler Pfeiler der Strategie – bekam durch die Pandemie unerwarteten Schub. Rückblickend darf ich nicht ohne Stolz bilanzieren, dass die Universität diese Aufgabe gut bewältigt hat.

Gerade weil die Herausforderungen der Pandemie im Jahr 2021 mit einer gewissen Routine gemeistert wurden, konnte sich die Universitätsleitung wieder grösseren Projekten zuwenden. Im Zentrum standen die Reorganisation des Rektorats mit der Schaffung des neuen Vizerektorats People & Culture sowie die Aufteilung der Verwaltungsdirektion in eine Direktion Finanzen und eine Direktion Infrastruktur und Betrieb.

Neuen Schub erhielt auch die Kooperation über die Landesgrenzen hinweg. Im Juni durfte ich das Präsidium von «Eucor – The European Campus» übernehmen. Im Rahmen dieses trinationalen Universitätsverbunds wird die Universität Basel – zusammen mit ihren Partnerinstitutionen in Karlsruhe, Freiburg, Strasbourg und Mulhouse – in den kommenden Jahren das strategische Projekt «Bio-Campus Oberrhein» realisieren, mit dem Ziel, die Innovationskraft unserer Region zu stärken.

Und schliesslich schaffte es das Coronavirus trotz neuer Variante und steigender Verbreitung nicht, uns den Dies academicus zu verunmöglichen: Unter Einhaltung von Zertifikats- und Maskenpflicht konnte Ende November zumindest die traditionelle Feier abgehalten werden – ausnahmsweise im Basler Münster, das eine grosszügigere Bestuhlung mit mehr Sicherheitsabstand ermöglichte. Der 26. November 2021 war aber auch aus einem anderen Grund ein Novum: Zum ersten Mal in der Geschichte der Universität Basel wurden unsere Ehrenpromotionen ausschliesslich an Frauen vergeben.

Prof. Dr. Dr. h.c. Andrea Schenker-Wicki
Rektorin der Universität Basel

Das Jahr 2021 in Kürze.

Januar

Prüfungen in der Messe Basel und in der St. Jakobshalle

Die Prüfungen zum Ende des Semesters werden mehrheitlich im Präsenzunterricht durchgeführt. Um die Abstandsregel einzuhalten, finden einige Prüfungen in der Messe Basel und in der St. Jakobshalle statt.

Schliessung der Bibliotheken sowie Homeoffice-Pflicht

Aufgrund der Verschärfung der Corona-Massnahmen durch das BAG werden Mitte Januar die universitären Bibliotheken und Lernräume vorübergehend geschlossen und die UB-Hauptbibliothek stellt wieder auf eine Pick-Up-Ausleihe um. Die neuen Massnahmen zur Arbeit im Homeoffice betreffen auch die Forschung. Arbeiten an der Universität ist vorübergehend nur dann erlaubt, wenn die Nutzung der universitären Infrastruktur zwingend nötig ist.

Übergabe des Neubaus Biozentrum

Die Kantone Basel-Stadt und Basel-Landschaft übergeben den Neubau Biozentrum an die Universität Basel. Das Bau- und Gewerbeinspektorat hatte zuvor die Nutzungsfreigabe erteilt, nachdem die technischen Anlagen des modernen Forschungsgebäudes alle Tests erfolgreich bestanden hatten.

Mit dem Neubau Biozentrum wird ein zentraler Baustein des Life-Sciences-Campus fertiggestellt.



Februar

Online-Start ins Frühjahrsemester 2021

Zu Beginn des Frühjahrsemesters befindet sich die Schweiz im zweiten Lockdown, weshalb der Lehrbetrieb im Online-Modus ins Semester startet. Auch die Bibliotheken und Lernräume bleiben bis Anfang März geschlossen.

März

Neuer Direktor Finanzen

Im Rahmen der Reorganisation des Rektorats ernannt der Universitätsrat Dr. Jürgen Rümmele zum Direktor Finanzen. Er arbeitet seit 1998 für die Universität und war vor seiner Ernennung langjähriger Leiter Finanzen und Controlling sowie stellvertretender Verwaltungsdirektor.



Dr. Jürgen Rümmele,
Direktor Finanzen

Stiftungsprofessur für Orale Implantologie

Das Einsetzen von Zahnimplantaten in den Kieferknochen ist eine Behandlung, die oft angewendet und stetig weiterentwickelt wird. Um das Fachwissen auf diesem Gebiet zu stärken, richten die Universität Basel und das Universitäre Zentrum für Zahnmedizin Basel eine Assistenzprofessur für Orale Implantologie ein. Finanziert wird die Stiftungsprofessur durch den Unternehmer Dr. h. c. Thomas Straumann.

April

Neue Vizerektorin People & Culture

Die Regenz wählt Prof. Dr. Nicole Schären-Wiemers in das neu geschaffene Amt der Vizerektorin People & Culture. Die Neurobiologin hat sich durch ihre Funktion als Vizedekanin Nachwuchsförderung der Medizinischen Fakultät, als Mitglied der Regenz, des Regenzausschusses und der Kommission Diversity sowie als Vorstandsmitglied der Dozierendenvereinigung «Dozuba» für dieses Amt empfohlen.



Prof. Dr. Nicole Schären-Wiemers,
Vizerektorin People & Culture

Neuer Direktor Infrastruktur & Betrieb

Der Universitätsrat ernennt Dr. Rolf Borner zum Direktor für den neu geschaffenen Bereich Infrastruktur & Betrieb. Der Bauingenieur war davor im Finanzdepartement des Kantons Basel-Stadt und als Geschäftsleiter von Immobilien Basel-Stadt tätig. Im Februar 2019 hatte ihn die Basler Regierung zudem zum Co-Leiter des Immobiliengremiums der Universität Basel ernannt.



Dr. Rolf Borner,
Direktor Infrastruktur & Betrieb

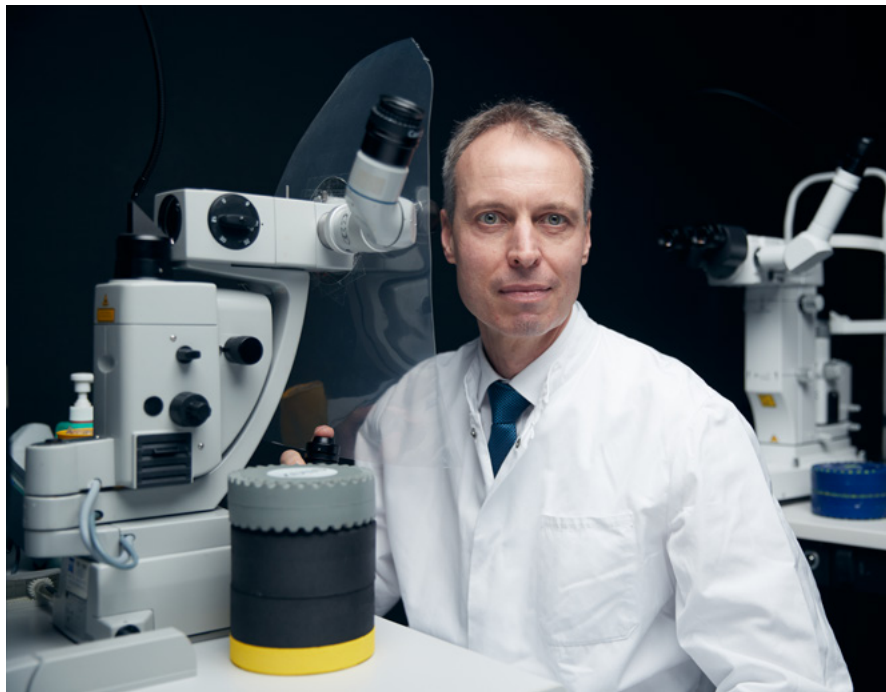

Prof. Dr. Hendrik Scholl will eine erblich bedingte Erblindung rückgängig machen.

Hochdotierter Preis für Hendrik Scholl

Der Ophthalmologe Prof. Dr. Hendrik Scholl erhält von der Foundation Fighting Blindness 600 000 US-Dollar für die Entwicklung einer neuen Gentherapie. Diese hat die Wiederherstellung des Sehens nach einer Erblindung zum Ziel.

Rückkehr in einen partiellen Präsenzunterricht

Lehrveranstaltungen mit bis zu 50 Teilnehmenden können per Ende April wieder im Präsenzmodus durchgeführt werden. Es gilt eine Beschränkung auf maximal ein Drittel der Kapazität der Räumlichkeit sowie eine Masken- und Abstandspflicht.

Mai

Trägerkantone sprechen 1,35 Milliarden Franken

Die Regierungen der Kantone Basel-Landschaft und Basel-Stadt verabschieden den Leistungsauftrag und den Globalbeitrag von rund 1,35 Milliarden Franken an die Universität Basel für die Jahre 2022–2025 sowie den revidierten Universitätsvertrag. Gegenüber der Vorperiode 2018–2021 erhält die Universität 3,5 Prozent zusätzliche Mittel für Forschung und Lehre und kann damit gezielte Zukunftsinvestitionen vorantreiben.

Juni

Rektorin wird Präsidentin von Eucor – The European Campus

Rektorin Prof. Dr. Dr. h. c. Andrea Schenker-Wicki steht gemeinsam mit ihrem Stellvertreter Prof. Dr. Thomas Hirth vom Karlsruher Institut für Technologie während drei Jahren dem trinationalen Universitätsverbund Eucor vor. In ihrer Amtszeit will sie den Verbund durch konkrete Projekte mit einem Schwerpunkt im Bereich Personalized Health stärken.

Juli

Teaching Excellence Awards vergeben

Zum vierten Mal vergibt die Universität Basel die Teaching Excellence Awards und würdigt damit Verdienste im Bereich der Lehre. Die Beteiligung der Studierenden war gross: Für die fünf Kategorien gingen insgesamt 550 Nominationen ein, mit denen 229 Dozierende für eine Auszeichnung vorgeschlagen wurden.



Der Baubeginn für den Neubau Biomedizin ist für 2023 geplant.

August

Baugesuch für Neubau Biomedizin eingereicht

Die Universität Basel reicht das Baubegehren für einen Neubau auf dem Life-Sciences-Campus Schällemätteli ein. Am Standort des Biozentrum-Altbaus soll bis 2028 ein neues Forschungsgebäude für das Departement Biomedizin entstehen. Gegen das Baubegehren wird keine Einsprache erhoben.

Rektorat in neuer Zusammensetzung

Seit August arbeitet das Rektorat in einer neuen Zusammensetzung: Zusammen mit Rektorin Prof. Dr. Dr. h. c. Andrea Schenker-Wicki und den Vizerektoren Prof. Dr. Thomas Grob und Prof. Dr. Torsten Schwede bilden neu Prof. Dr. Nicole Schaeren-Wiemers (Vizerektorin People & Culture), Dr. Rolf Borner (Direktor Infrastruktur & Betrieb) sowie Dr. Jürgen Rümmele (Direktor Finanzen) das Rektorat. Christoph Tschumi tritt nach zwölf Jahren als Verwaltungsdirektor zurück, um sich neuen beruflichen Herausforderungen zu stellen.



Mit einer Eröffnungsfeier wird das neue Biozentrum der Forschung übergeben.

September

Hybridmodus zum Semesterstart

Die Universität beschliesst, das Herbstsemester nur begrenzt im Präsenzunterricht zu starten. Die Lehrveranstaltungen finden deshalb hybrid oder komplett online statt. In der Alten Gewerbeschule wird das «Back on Campus Center» eingerichtet mit dem Ziel, den Studierenden soziale Kontakte zu ermöglichen.

Zahl der Studierenden

leicht rückgängig

Im Herbstsemester 2021 haben sich 13039 Studierende und Doktorierende eingeschrieben. Die Anzahl Studienanfängerinnen und -anfänger ist im Vergleich zum Vorjahr um rund 284 Eintritte zurückgegangen, was unter anderem auf weniger Maturaabschlüsse in Basel-Stadt zurückzuführen ist. Erstmals angeboten werden im Herbstsemester neue Masterstudiengänge in Business and Technology, in Economics and Public Policy sowie in Fachdidaktik.

Biozentrum Neubau offiziell eröffnet

Mit einer Feier in der grossen Eingangshalle wird der imposante Neubau des Biozentrums der Universität Basel offiziell eröffnet. Die Life-Sciences-Forschung in der Region Basel erhält damit eine moderne Infrastruktur mit internationaler Ausstrahlung.

In der UB stehen nach dem Umbau vielfältige Zonen für Arbeit, Aufenthalt und Begegnung bereit.

Abschluss der Umbauarbeiten in der UB-Hauptbibliothek

Nach einem Jahr Umbauarbeiten erstrahlen Teile der UB-Hauptbibliothek in neuem Glanz. Zum Semesterstart gehen die renovierten Lern- und Begegnungsräume offiziell in Betrieb. 437 neue Lernplätze sollen dem erhöhten Platzbedarf und den Lernbedürfnissen der Studierenden gerecht werden.

Impfbus macht an der Universität halt

Im September und Oktober legt der Impfbus des Kantons Basel-Stadt acht Stopps auf dem Campus der Universität ein. Mit einer Informationskampagne fordert die Universität die Mitarbeitenden und Studierenden auf, sich impfen zu lassen.

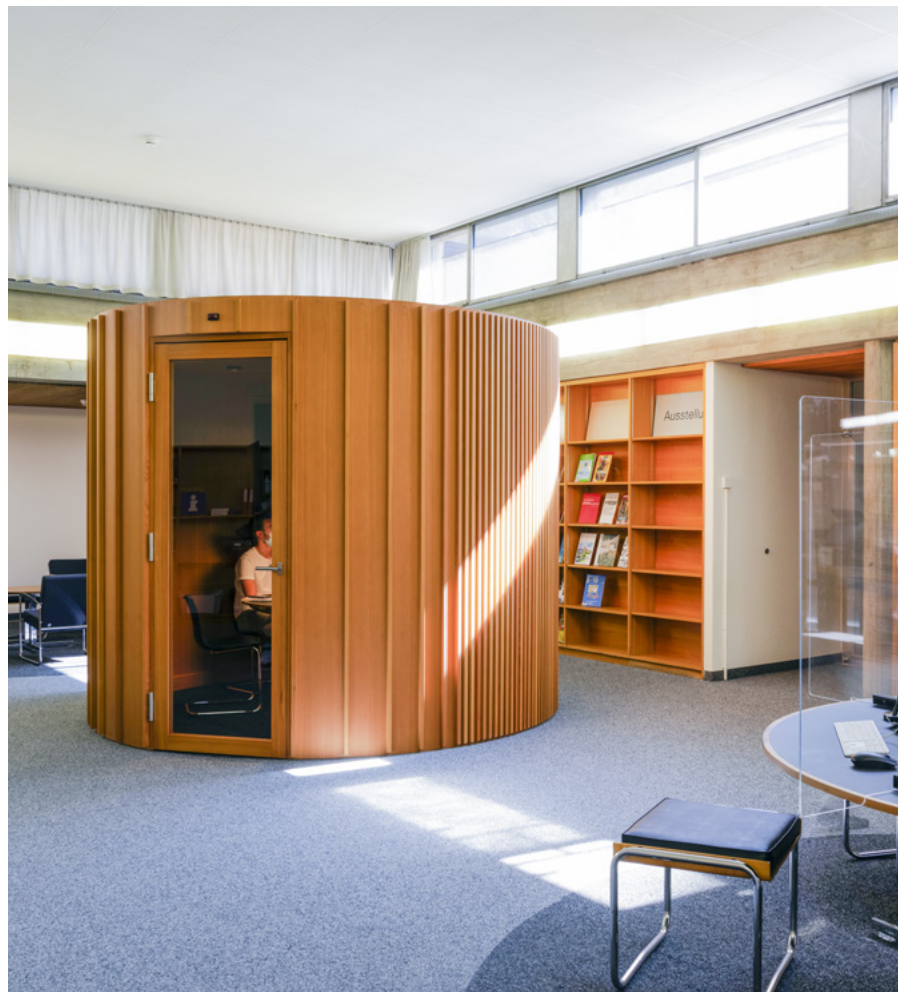

Oktober

Familienfreundliche Universität

Als erste Universität der Schweiz erhält die Universität Basel das Zertifikat zum «audit familiengerechte hochschule» – ein wichtiger Meilenstein auf dem Weg zu einer familienfreundlichen Universität.

Aufhebung der Homeoffice-Empfehlung

Die Universität hebt die Homeoffice-Empfehlung für Mitarbeitende auf. Die Maskenpflicht gilt weiterhin überall dort, wo Mindestabstände nicht eingehalten werden können.



Projektleiterin Patricia Zweifel (links) und Vizerektorin Prof. Dr. Nicole Schaeren-Wiemers (rechts) freuen sich über die Auszeichnung als familienfreundliche Hochschule.

Grosse Zustimmung für den Globalbeitrag in den Parlamenten

Die Parlamente der Trägerkantone Basel-Landschaft und Basel-Stadt stimmen mit überwältigendem Mehr dem Globalbeitrag und dem Leistungsauftrag der Universität Basel für die Leistungsperiode 2022–2025 zu. Ebenso verabschiedet wird der neue Universitätsvertrag, der ein neues Finanzierungsmodell vorsieht.

Hochdotierte Projektförderung für Silvia Arber

Prof. Dr. Silvia Arber von der Universität Basel und dem Friedrich Miescher Institut für Biomedizinische Forschung erhält zusammen mit einem internationalen Forschungsteam rund 8 Millionen Franken von Aligning Science Across Parkinson's, einer Initiative zur Erforschung der Parkinsonkrankheit.



Prof. Dr. Silvia Arber erforscht bewegungsbezogene Aspekte der Parkinson-Erkrankung.

November

Universität Basel führt Covid-Zertifikatspflicht ein

Das Rektorat beschliesst, auf November für den Lehrbetrieb eine Covid-Zertifikatspflicht für alle Präsenzveranstaltungen einzuführen. Studierende, die weder geimpft noch genesen sind, können an kostenlos angebotenen Pooling-Tests ein Zertifikat erwerben und so am Präsenzunterricht teilnehmen.

Neubau für Sport, Bewegung und Gesundheit feierlich eröffnet

Mit dem neuen Gebäude auf dem St. Jakob-Areal erhalten Sportwissenschaft, Sportmedizin und Trainingswissenschaft eine moderne Infrastruktur für Lehre und Forschung. Es ist der erste Neubau der Universität auf Baselbieter Boden.

Gedenktafel für Paracelsus

Die Akademie der Naturwissenschaften Schweiz erklärt das Haus «Zum Sessel» zum Chemical Landmark. Wo einst Paracelsus wirkte und sich heute das Pharmaziemuseum der Universität Basel befindet, erinnert nun eine Gedenktafel an das Schaffen des Schweizer Arztes, Alchemisten und Naturphilosophen.

Dies academicus 2021

Mit einem Festakt im Basler Münster begeht die Universität zum 561. Mal ihren Dies academicus. Erstmals werden ausschliesslich Frauen mit einer Ehrendoktorwürde ausgezeichnet.

Spezialräume im neuen Sportgebäude erlauben, die Effekte von körperlicher Aktivität auf die Gesundheit besser zu erforschen.

Dezember

3G-Pflicht an der Universität

Ab dem 20. Dezember sind zu Lehr- und Forschungsaktivitäten des Bachelor- und Masterstudiums, des Doktorats sowie bei Prüfungen nur noch Personen mit einem Impf-, Genesungs- oder Testzertifikat zugelassen. Pooling-Tests haben keine Gültigkeit mehr. Zudem erlässt die Universität die Empfehlung an ihre Mitarbeitenden, wieder im Homeoffice zu arbeiten.



Organigramm

Universität Basel.

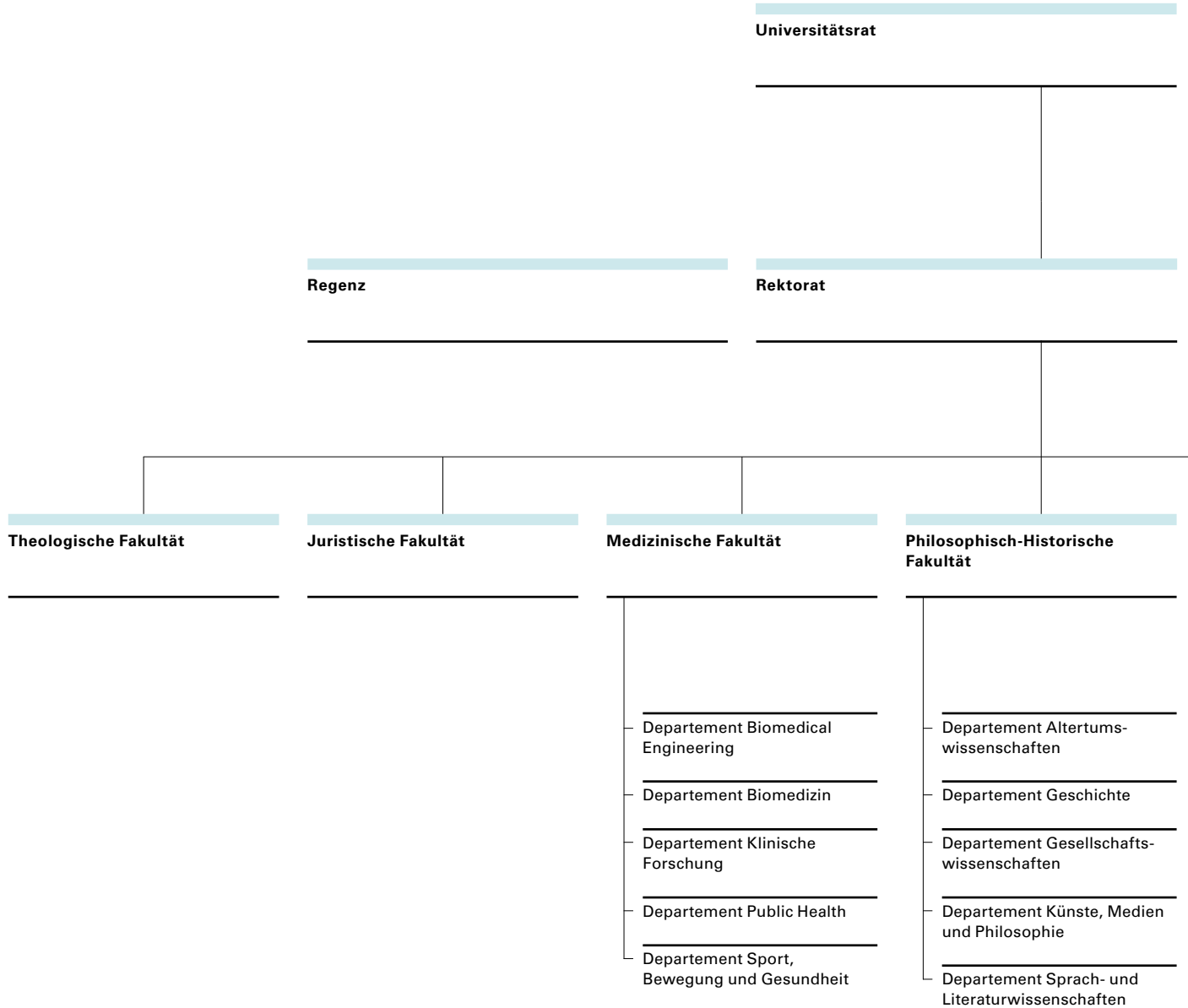

Rektoratskonferenz

Philosophisch-
Naturwissenschaftliche Fakultät

- Departement Biozentrum
- Departement Chemie
- Departement Mathematik und Informatik
- Departement Pharmazeutische Wissenschaften
- Departement Physik
- Departement Umweltwissenschaften

Wirtschaftswissenschaftliche
Fakultät

Universitäre
Institute

- Center for Philanthropy Studies
- Europainstitut
- Institut für Bildungswissenschaften
- Institut für Bio- und Medizinethik

Fakultät für Psychologie

Zentrale
Dienstleistungen

- Universitätsbibliothek
- IT Services
- Tierbetriebe
- Core Facilities

Assoziierte
Institute

- Basel Institute on Governance
- Friedrich Miescher Institute for Biomedical Research
- Institute of Molecular and Clinical Ophthalmology Basel
- Schweizerisches Tropen- und Public Health-Institut
- Swisspeace
- Schweizerisches Zentrum für Rettungs-, Notfall- und Katastrophenmedizin

Organigramm

Rektorat/Verwaltung.

Rektorin

Prof. Dr. Dr. h. c. Andrea Schenker-Wicki ¹⁾

Vizektorat Forschung

Prof. Dr. Torsten Schwede ¹⁾

- Forschung
- Grants Office
- Nachwuchsförderung
- Forschungs-IT (inkl. sciCORE)
- Technologietransfer

Vizektorat Lehre

Prof. Dr. Thomas Grob ¹⁾

- Bildungsangebote
- Learning & Teaching
- Sprachen & Digitale Medien
- Student Services
- Universitätsbibliothek

Vizektorat People & Culture

Prof. Dr. Nicole Schaeren-Wiemers ¹⁾

- Human Resources
- Diversity & Inclusion
- Nationale & Internationale Zusammenarbeit
- Angebote für Studierende, Mitarbeitende & Ehemalige

¹⁾ Mitglied des Rektorats

Bereich der Rektorin

- Büro der Rektorin
- Generalsekretariat
- Kommunikation & Marketing
- Innovation & Corporate Relations
- Fundraising

Direktion Finanzen
Dr. Jürgen Rümmele ¹⁾

- Accounting
- Cash Management
- Controlling & Reporting
- SAP-Kompetenzzentrum
- Projects

Direktion Infrastruktur & Betrieb
Dr. Rolf Borner ¹⁾

- Facilities
- IT-Services
- Tierbetriebe

Gremien.

Universitätsrat

| | | |
|---|---|----------------|
| Präsident | Dr. Beat Oberlin | |
| Vizepräsidentin | Dr. Sibylle Schürch | bis 31.12.2021 |
| | Dr. Annette Luther | ab 01.01.2022 |
| Mitglieder | Dr. Kathrin Amacker | |
| | Bernhard Berger | ab 01.01.2022 |
| | Dr. Christian Bosshard | |
| | Regierungsrat PD Dr. Conradin Cramer | |
| | Daniela Dolci | bis 31.12.2021 |
| | Regierungsrätin Monica Gschwind | |
| | Dr. Jürg Gutzwiller | |
| | Prof. em. Dr. Otfried Jarren | bis 31.12.2021 |
| | Dr. Gottlieb Keller | bis 31.12.2021 |
| | Dr. Michaela Kneissel | |
| | Prof. Dr. Thomas Maissen | ab 01.01.2022 |
| | Dr. Hans-Peter Wessels | ab 01.01.2022 |
| Mitglieder mit beratender Stimme | Prof. Dr. Dr. h. c. Andrea Schenker-Wicki, Rektorin | |
| | Christoph Tschumi, Verwaltungsdirektor | bis 31.07.2021 |
| Sekretär | Dr. Stefano Nigsch | |

Rektorat

| | | |
|----------------------------|---|----------------|
| Rektorin | Prof. Dr. Dr. h. c. Andrea Schenker-Wicki | |
| Vizekanzler / innen | Prof. Dr. Torsten Schwede, Forschung | |
| | Prof. Dr. Thomas Grob, Lehre | |
| | Prof. Dr. Nicole Schaeren-Wiemers, People & Culture | ab 01.08.2021 |
| Verwaltungsdirektor | Christoph Tschumi | bis 31.07.2021 |
| Direktoren | Dr. Jürgen Rümmele, Finanzen | ab 01.08.2021 |
| | Dr. Rolf Borner, Infrastruktur & Betrieb | ab 01.08.2021 |
| Sekretär | Dr. Stefano Nigsch | |

Dekane der Fakultäten

| | | |
|--|----------------------------|----------------|
| Theologische Fakultät | Prof. Dr. Andreas Heuser | |
| Juristische Fakultät | Prof. Dr. Wolfgang Wohlers | |
| Medizinische Fakultät | Prof. Dr. Primo Schär | |
| Philosophisch-Historische Fakultät | Prof. Dr. Ralph Ubl | |
| Philosophisch-Naturwissenschaftliche Fakultät | Prof. Dr. Martin Spiess | bis 31.01.2021 |
| | Prof. Dr. Marcel Mayor | ab 01.02.2021 |
| Wirtschaftswissenschaftliche Fakultät | Prof. Dr. Rolf Weder | |
| Fakultät für Psychologie | Prof. Dr. Jens Gaab | |

Studium und Lehre.

56,9 %

aller Studierenden
und Doktorierenden
sind Frauen.

Die Universität Basel verfolgt in ihrer Lehre das Ziel, die Studierenden zu eigenständigem, kompetentem und verantwortungsbewusstem Wirken in Wissenschaft, Wirtschaft und Gesellschaft zu befähigen und ihre Kreativität und Innovationskraft zu fördern. Dabei nutzt sie insbesondere ihre Stärken als Forschungsuniversität. Im Zuge der andauernden Coronapandemie konnte die Strategie zur Digitalisierung in der Lehre wiederum ihren positiven Nutzen entfalten, um die Studierbarkeit für alle Studierenden zu garantieren.

Studierende der Universität Basel

Im Herbstsemester 2021 haben sich 13039 Studierende und Doktorierende für ein Studium an der Universität Basel eingeschrieben. Insgesamt nahmen 1498 Studienanfängerinnen und -anfänger ihr Studium neu auf, eine Abnahme von 16% gegenüber dem Vorjahr. Vor allem die Zahl der Eintritte auf Bachelorstufe ging gegenüber dem Vorjahr zurück, was u. a. auf die Schulharmonisierung HarMoS zurückzuführen ist. Auch hatten sich im ersten Jahr der Pandemie viele Jugendliche aufgrund mangelnder Alternativen für die direkte Aufnahme eines Studiums entschieden. Dies schien 2021 anders zu sein: Da den Maturanden im Sommer und Herbst wieder mehr Möglichkeiten zur Verfügung standen, legten viele ein Zwischenjahr ein.

Auf hohem Niveau bewegen sich hingegen weiterhin die Eintritte auf Stufe Master und Doktorat. Hier weist die Universität bei in- und ausländischen Studierenden seit Jahren hohe Zuwachsraten auf, was die grosse Anziehungskraft als Forschungsuniversität unterstreicht. Die Bachelorstudierenden stellen mit 46% die grösste Gruppe der Studierenden dar, während auf die Masterstufe 31% entfallen. 23% der Immatrikulierten arbeiten an einer Dissertation. Nach wie vor machen ausländische Studierende eine knappe Mehrheit der Doktorierenden aus (52,8%), während ihr Anteil auf Stufe Master 21,2% und bei den Bachelorstudierenden 13,4% beträgt. Gleichzeitig zeigt sich die starke regionale Verankerung durch den hohen Anteil an Studierenden aus den beiden Trägerkantonen Basel-Landschaft und Basel-Stadt. So stammen rund 48,9% der Bachelor- und 33,6% der Masterstudierenden aus den beiden Basel.

Am Schülerstudium nahmen im Berichtsjahr 99 Schülerinnen und Schüler aus den Nordwestschweizer Kantonen teil. Das Programm steht besonders begabten Schülerinnen und Schülern offen und erleichtert ihnen den Einstieg in das Studium. Nebst der grundständigen Lehre bietet die Universität Basel auch Weiterbildungsstudiengänge an. In den 40 verschiedenen modularisierten Studiengängen auf Ebene Master of Advanced Studies (MAS) und Diploma of Advanced Studies (DAS) waren 2021 rund 640 Personen eingeschrieben.

Weitere Kennzahlen zum Bereich Lehre finden sich auf den Seiten 88–92 am Ende dieses Berichtes sowie auf der Webseite der Universität Basel (www.unibas.ch/studierendenstatistiken).

Back on Campus

Nach drei Semestern mit mehrheitlich Online-Unterricht und Homeoffice war es der Universität ein grosses Anliegen, den Studierenden im Herbstsemester möglichst viele soziale Kontakte auf dem Campus zu ermöglichen. Besonderes Augenmerk galt dabei jenen Studierenden, die in den vergangenen drei Semestern neu an die Universität Basel gekommen sind oder im Herbstsemester 2021 ihr Studium begannen. Um den Studierenden den Einstieg ins Studium zu erleichtern, lancierte die Universität Basel zum Beginn des Herbstsemesters das Angebot «Back on Campus». Dabei wurden die jüngeren Studierenden vor erfahrenen Kommilitoninnen und Kommilitonen ihres Studienfachs betreut. In der Alten Gewerbeschule auf der Lyss wurde das «Back on Campus Center» eingerichtet, in dem sich die Studierenden der verschiedenen Fächer treffen können.

Eintritte Herbstsemester 2018 bis 2021

| | Herbstsemester | | | | | | | |
|------------------------|----------------|----------------|--------------|----------------|--------------|----------------|--------------|----------------|
| | 2021 | % | 2020 | % | 2019 | % | 2018 | % |
| Bachelorstudium | 1 498 | 65,3 % | 1 783 | 68,4 % | 1 680 | 70,9 % | 1 502 | 69,8 % |
| Masterstudium | 482 | 21,0 % | 490 | 18,8 % | 377 | 15,9 % | 364 | 16,9 % |
| Doktoratsstudium | 313 | 13,7 % | 333 | 12,8 % | 314 | 13,2 % | 287 | 13,3 % |
| Total Eintritte | 2 293 | 100,0 % | 2 606 | 100,0 % | 2 371 | 100,0 % | 2 153 | 100,0 % |

Total Studierende und Doktorierende 2018 bis 2021

| | Herbstsemester | | | | | | | |
|--|----------------|----------------|---------------|----------------|---------------|----------------|---------------|----------------|
| | 2021 | % | 2020 | % | 2019 | % | 2018 | % |
| Bachelorstudium | 5 989 | 45,9 % | 6 157 | 46,9 % | 5 994 | 46,8 % | 6 069 | 47,9 % |
| Masterstudium | 4 101 | 31,5 % | 4 001 | 30,4 % | 3 913 | 30,5 % | 3 812 | 30,1 % |
| Doktoratsstudium | 2 949 | 22,6 % | 2 981 | 22,7 % | 2 904 | 22,7 % | 2 792 | 22,0 % |
| Total Studierende und Doktorierende | 13 039 | 100,0 % | 13 139 | 100,0 % | 12 811 | 100,0 % | 12 673 | 100,0 % |

13 039

Studierende und Doktorierende sind derzeit an der Universität Basel eingeschrieben.

Die Gesundheit der Studierenden und der Mitarbeitenden hatte für die Universitätsleitung stets höchste Priorität. Deshalb hat das Rektorat im September entschieden, per Anfang November eine Covid-Zertifikatspflicht für alle Präsenzveranstaltungen einzuführen. Studierende und Dozierende, welche bis zu diesem Zeitpunkt kein Zertifikat erworben hatten, konnten sich an den Pool-Tests der Universität beteiligen. Studierende, die aus medizinischen Gründen nicht geimpft werden konnten, wurde die Beratungsstelle «Studieren ohne Barriere – StoB» zur Seite gestellt.

Digitalisierung in der Lehre

Im Rahmen der strategischen Initiative «Digital Literacies» wurden im Jahr 2021 verschiedene neue Angebote für Studierende, Dozierende und Mitarbeitende aufgebaut. Im Herbstsemester wurde dazu beispielsweise erstmals die Vorlesung «Einführung in die Programmierung» angeboten, welche insbesondere auf Studierende ausserhalb des Departements Mathematik und Informatik zugeschnitten ist. In dieser Vorlesung werden die

grundlegenden Programmierkonzepte anhand der Programmiersprache «Python» eingeführt. Sie wurde bereits von über 140 Personen belegt. Ebenfalls fand mit rund 200 Studierenden die Ringvorlesung «Eine Welt aus Daten: Untersuchung über eine globale gesellschaftliche Transformation» statt. Neu entwickelt wurden zudem online frei zugängliche Lernressourcen (Lernmaterialien, Kurse und weiterführende Ressourcen) zu den Themen «Barrierefreiheit in digitalem Unterricht und Studium», «Informations-, Daten- und Medienkompetenz» und «Datenschutz», mit denen sich die Angehörigen selbständig Digital Skills aneignen können.

Auch wurde die Digitalisierung in der Lehre erneut durch die Coronapandemie vorangetrieben. Für den hybriden Unterricht wurde eine entsprechende Infrastruktur in Hörsälen mit einer Platzzahl von über 80 Personen zur Verfügung gestellt. Daneben wurde das Video-Content-Management-System «Panopto» eingeführt, das u. a. die einfache Aufnahme und das Live-Streaming von Lehrveranstaltungen (sogenannte «Webcasts») ermöglicht.

437

zusätzliche Lernplätze wurden im Rahmen des Umbaus der UB-Hauptbibliothek geschaffen.

Neue Lehr- und Lernräume

Zwar bieten digitale, «blended» und hybride Lehrformate flexiblere Formen der Wissensaneignung, was insbesondere auch den Anforderungen in Pandemie-Zeiten entspricht. Doch hat die Coronapandemie auch den hohen Stellenwert der gemeinsamen Präsenz und des Austauschs untereinander auf dem Campus verdeutlicht. Dafür wurden im Jahr 2021 an der Universität Basel neue oder modernisierte Räume geschaffen. Beim Umbau des Kollegengebäudes am Petersplatz wurden die Seminarräume vorrangig für kollaborative statt frontale Lehrszenarien eingerichtet. Auch wurden zwei Hörsäle als Piloträume für innovative Lehr- und Lernumgebungen umgebaut. Dazu wurden die bestehenden Sitzreihen mit neuen Tischen und Stühlen so umgestaltet, dass ein dynamischer Wechsel zwischen Frontalunterricht und Zusammenarbeit an Gruppenarbeitsplätzen erleichtert wird. Zusätzliche Whiteboards an den Seitenwänden und eine grössere Projektionsfläche für Präsentationen gehören ebenfalls zu diesem Konzept.

Im Rahmen des einjährigen Umbaus der UB-Hauptbibliothek konnten zum Semesterbeginn im September die neuen Räume für das Publikum geöffnet werden. Mit dem Umbau betont die UB Basel ihre Rolle als Lernort und Treffpunkt und schuf dabei über 400 zusätzliche Lernplätze. Damit begegnet die UB dem erhöhten Platzbedarf und den Lernbedürfnissen der Zukunft. Denn trotz der zunehmenden Online-Verfügbarkeit von Medien werden Bibliotheken als Treffpunkt und Lernraum immer wichtiger.

Neuerung im Studienangebot

Das Studienangebot der Universität Basel wird laufend optimiert und den aktuellen Bedürfnissen angepasst. Im Berichtsjahr konnten zwei Neuentwicklungsprojekte erfolgreich umgesetzt werden. So bietet die Universität ab Herbstsemester 2022 zwei neue, spezialisierte Masterstudiengänge an. Der Studiengang «Data Science» trägt dazu bei, der steigenden Relevanz der Digitalisierung sowie der Nachfrage nach hochqualifizierten Datenwissenschaftlern und -wissenschaftlerinnen Rechnung zu tragen. Gleichzeitig ergänzt der neue Masterstudiengang «Finance and Money» die bereits im Vorjahr umgesetzte Weiterentwicklung des Studienangebots an der Wirtschaftswissenschaftlichen Fakultät. Ein Überblick über das aktuelle Studienangebot auf Stufe Bachelor und Master findet sich auf der entsprechenden Webseite der Universität (www.unibas.ch/de/Studium/Studienangebot.html).

Auch im Bereich Weiterbildung konnten neue Studiengänge geschaffen werden. Davon entfallen deren drei auf die Fakultät für Psychologie («MAS Prozessbasierte Psychotherapie», «CAS Imaginativsystemische Interventionen (CAS ISI) mit Kindern und Jugendlichen» und in Zusammenarbeit mit der Medizinischen Fakultät und der Schweizerischen Krebsliga der «CAS Psychoonkologie»). Zudem bietet das interdisziplinäre Institut Center for Philanthropy Studies neu den «CAS Nonprofit & Public Management» an. Schliesslich können an der Universität derzeit auch rund 73 Weiterbildungskurse ohne Zertifikat belegt werden.

Forschung und Kooperation.

10

neue Professorinnen
und Professoren
wurden 2021 berufen.

In modernen Wissensgesellschaften wie der Schweiz kommt starken Forschungsuniversitäten eine zentrale gesellschaftliche und wirtschaftliche Bedeutung zu. Dabei schafft die Universität Basel durch ihre Grundlagenforschung neues Wissen und setzt sich mit politisch, ökonomisch, sozial und rechtlich relevanten Fragestellungen auseinander und trägt so zur Bewältigung von gesellschaftlichen Herausforderungen bei – wie beispielsweise der aktuellen Pandemie. Dazu sind sowohl leistungsfähige Infrastrukturen nötig als auch Kollaborationen und attraktive Rahmenbedingungen, um im nationalen und internationalen Wettbewerb um Gelder und exzellente Forschende bestehen zu können.

Bezug des Neubaus Biozentrum

Im Jahr 2021 feierte nicht nur das Departement Biozentrum sein fünfzigjähriges Bestehen – passend zum Jubiläum konnte im September auch der komplexe moderne Neubau des Biozentrums nach achtjähriger Bauzeit eröffnet werden. An der Einweihungsfeier nahmen rund 80 Gäste aus Politik, Wissenschaft und Wirtschaft teil, darunter Regierungsrätin Monica Gschwind und Regierungsrat Dr. Conradin Cramer sowie zahlreiche Parlamentarierinnen und Parlamentarier der beiden Trägerkantone. Der Neubau des Biozentrums ist ein Leuchtturm der Life-Sciences-Forschung und stärkt die internationale Ausstrahlung der Universität Basel als erfolgreiche Forschungsuniversität. Er stellt gleichzeitig das grösste Hochbauprojekt in der Geschichte der Universität dar. Im Gebäude werden 32 Forschungsgruppen mit rund 400 Wissenschaftlerinnen und Wissenschaftlern aus über 45 verschiedenen Ländern tätig sein. Sie werden in individuell konzipierten Laboren modernste Infrastruktur für ihre Forschung zu den molekularen Grundlagen des Lebens nutzen können.

Das Laborhochhaus von Ilg Santer Architekten beheimatet nebst Forschungseinrichtungen auch Hörsäle und Seminarräume sowie die IT-Services. Im Rahmen des Umzugs konnte ebenfalls ein hochmodernes Daten- und Rechenzentrum von SciCORE im Neubau in Betrieb genommen werden. Der reibungslose Umzug dieser wichtigen Forschungsinfrastruktur umfasste dabei rund neun Petabyte an Daten, was neun Millionen Gigabyte entspricht.

Covid-19-Forschungsprojekte

Die Forschung an der Universität Basel trägt dazu bei, die Dynamik und die Folgen der Coronapandemie zu verstehen und wirksame Massnahmen zu ihrer Bewältigung zu entwickeln. Nebst aktiver Mitarbeit mehrerer Professorinnen und Professoren in der Swiss National COVID-19 Science Task Force widmet sich eine Vielzahl an Forschungsprojekten den mehrschichten Aspekten einer weltweiten Pandemie. Dabei trägt die Universität Basel nicht nur zu neuen Erkenntnissen in den Naturwissenschaften und der Medizin bei, sondern auch zu gesellschaftlich relevanten Themen in den Sozial- und Geisteswissenschaften. So widmen sich Forschende der Philosophisch-Historischen Fakultät u. a. Fragen rund um Änderungen sozialer Interaktionen in Pandemie-Zeiten, den Protesten gegen Corona-Massnahmen oder grundsätzlich von Pandemien als Triebkraft gesellschaftlicher Umwälzungen. Forschende der Juristischen Fakultät haben eine Orientierungsplattform zur Rechtslage in der Corona-Krise geschaffen und an der Wirtschaftswissenschaftlichen Fakultät wird untersucht, welche Auswirkungen Corona auf die Erwerbstätigkeit in der Schweiz hat.

Nationale Forschungsschwerpunkte und Kollaborationen

Die Universität Basel ist Heiminstitution von drei Nationalen Forschungsschwerpunkten (engl. National Competence Center for Research, NCCR). Die beiden NCCR «AntiResist» und NCCR «SPIN», für welche die Universität Basel 2019 den Zuschlag erhalten hatte, befinden sich in der ersten Förderperiode. Der dritte Forschungsschwerpunkt, der NCCR «MSE – Molecular Systems Engineering», wurde bereits 2014 in Zusammenarbeit mit der ETH Zürich etabliert. Für die dritte und letzte Förderperiode, welche die Jahre 2022–2025 umfasst, erhielt der NCCR MSE nun im Berichtsjahr die Bewilligung des Schweizerischen Nationalfonds (SNF). Damit wird der Forschungsschwerpunkt auch zukünftig nochmals mit mindestens 10,5 Millionen Franken unterstützt. Der NCCR wird in seinen Arbeitsbereichen «Katalyse in Biomimetischen Systemen», «Biologisch-inspirierte molekulare Fabrikation» und «Von zellulären Systemen zur Gesundheitskontrolle» weiterhin sein Ziel ver-

9

Mio. Gigabyte Forschungsdaten wurden in Rahmen des Umzugs in den Neubau Biozentrum migriert.

folgen, die Komplexität und die Möglichkeiten biologischer Systeme in eigens geschaffenen chemischen und biologischen Modulen nutzbar zu machen.

Nach achtjähriger Laufzeit ist 2020 hingegen das durch die Innovationsförderagentur des Bundes, Innosuisse, geförderte Programm des Kompetenzzentrums für Energieforschung SCCER-CREST an der Wirtschaftswissenschaftlichen Fakultät ausgelaufen. Dazu legte das Zentrum einerseits im April 2021 seinen Abschlussbericht vor und präsentierte andererseits an der Abschlusskonferenz im September auch einen Ausblick auf zukünftige sozio-ökonomische Energieforschung. Diese wird an der Universität Basel unter anderem im neu gegründeten Forschungsnetzwerk «Sustainable Future» fortgeführt.

Der im Bereich der Geisteswissenschaften durch die Universität Basel im Jahre 2020 mitgegründete Verein «DaSCH» («Data and Service Center for the Humanities») wird seit Beginn der Förderperiode 2021–2024 neu als nationale Forschungsinfrastruktur über Bundesmittel finanziert. Der Verein hat zum Ziel, eine nationale Infrastruktur aufzubauen und zu betreiben, soll darüber hinaus aber auch Beratung anbieten und selbst aktiv Forschung und Entwicklung im Bereich der Sicherung, Pflege und (Weiter-)Verwendung von digitalen Daten betreiben. Die Universität stellt dem Verein u. a. wichtige Infrastrukturen zur Verfügung und beteiligt sich ebenfalls an der Finanzierung der Stelle des neuen Geschäftsführers, welcher sein Amt im Dezember des Berichtsjahrs in Allschwil antrat.

Mobilität für Nachwuchsforschende

Der SNF gewährte bis Ende 2020 unter dem Namen «Doc.Mobility» Stipendien für Doktorandinnen und Doktoranden, die sich während des Doktorats im Ausland wissenschaftlich weiterbilden wollen. Um den Nachwuchsforschenden der Universität Basel nach wie vor zu ermöglichen, an einem ausländischen Forschungsinstitut ihr wissenschaftliches Profil zu schärfen und ihre Doktorarbeit voranzutreiben, hat die Universität Basel beschlossen, gemeinsam mit swissuniversities und der Max Geldner-Stiftung das ausgelaufene Förderprogramm

selbst weiterzubetreiben. So konnten 2021 unter dem Titel «Doc.Mobility@unibas» erstmals vier Personen mit total rund 180 000 Franken gefördert werden und trotz Coronapandemie einen Auslandsaufenthalt in Angriff nehmen.

Erfolge und Veränderungen bei europäischen Forschungsprogrammen

Im Jahr 2021 ist das neue europäische Forschungsrahmenprogramm «Horizon Europe» gestartet. Der Rahmen, in dem sich Forschende der Universität Basel und aus der ganzen Schweiz beteiligen können, ist derzeit noch offen. Denn aktuell besitzt die Schweiz in Bezug auf «Horizon Europe» den Status eines nicht-assoziierten Drittstaats. In diesem Status können sich Forschende an Schweizer Institutionen zwar nach wie vor an den meisten Verbundprojekten beteiligen; um viele der attraktiven Förderinstrumente (u. a. die prestigeträchtigen ERC-Grants und Marie Skłodowska-Curie Postdoctoral Fellowships) können sie sich jedoch nicht mehr bewerben. Schwer wiegt ebenfalls der Ausschluss aus den sicherheitspolitisch relevanten Ausschreibungen, welcher praktisch sämtliche Projekte im Bereich «Quantum Computing» betrifft. Unter Horizon 2020, dem Vorgängerprogramm von «Horizon Europe», wurden an der Universität Basel und den Universitätsspitalern 160 Projekte über eine Gesamtsumme von 94,05 Millionen Euro gefördert (Direktzahlungen der EU). Weitere 59,6 Millionen Euro gingen an das Friedrich Miescher Institut (FMI) und das Swiss TPH, beides assoziierte Institute der Universität Basel. Mindestens so wichtig wie die finanziellen Mittel selbst sind jedoch die internationale Vernetzung und die Teilnahme von Forschenden an den durch das europäische Forschungsprogramm geförderten Projekten.

Das Staatssekretariat für Bildung, Forschung und Innovation (SBFI) hat dem SNF ein Mandat übertragen, um geeignete Übergangslösungen zu erarbeiten. Für den ERC Advanced Grant 2021 und für die Marie Skłodowska-Curie Fellowships 2021 wurden bereits Übergangslösungen eingerichtet. Die Universität Basel begrüsst die nationalen Ersatzprogramme des SNF, diese können aber die Europäischen Forschungs- und Innovationsrahmenprogramme nicht ersetzen. Die Assoziierung der

Forschung und Kooperation

Kompetitiv eingeworbene Drittmittel¹

| in Franken | 2021 | 2020 | 2019 | 2018 |
|--|--------------------|--------------------|--------------------|--------------------|
| Theologische Fakultät | 1 405 856 | 1 057 379 | 1 743 869 | 956 343 |
| Juristische Fakultät | 212 104 | 465 804 | 817 097 | 1 000 713 |
| Medizinische Fakultät | 33 516 245 | 36 788 016 | 37 810 703 | 34 601 849 |
| Philosophisch-Historische Fakultät | 12 977 326 | 14 352 722 | 12 374 516 | 11 771 606 |
| Philosophisch-Naturwissenschaftliche Fakultät | 46 732 699 | 54 794 107 | 46 680 330 | 43 952 359 |
| Wirtschaftswissenschaftliche Fakultät | 874 165 | 6 209 427 | 6 000 687 | 6 524 851 |
| Fakultät für Psychologie | 2 549 569 | 3 181 632 | 2 820 984 | 3 431 436 |
| Interdisziplinär/gesamtuniversitär ² | 16 813 189 | 13 898 271 | 16 571 240 | 10 349 968 |
| Total Kompetitiv eingeworbene Drittmittel | 115 081 152 | 130 747 357 | 124 819 426 | 112 589 125 |

1) Die hier ausgewiesenen kompetitiv eingeworbenen Drittmittel umfassen die Eingänge für die Zusprachen des Nationalfonds, der EU-Forschungsprogramme und der projektbezogenen Zusprachen des Bundes für das jeweilige Jahr.

2) Darin enthalten sind Drittmittel, welche die interdisziplinären universitären Institute eingeworben haben, sowie projektbezogene Mittel für gesamtuniversitäre Bundesprogramme. Enthalten sind zudem auch Drittmittel der assoziierten Institute, sofern die Universität Basel die mittelverwaltende Stelle ist. Der grösste Teil der von den assoziierten Instituten eingeworbenen Drittmittel sind hier jedoch nicht einberechnet.

Zusprachen im Rahmen der Ausschreibung des Forschungsfonds zur Förderung exzellenter junger Forschender

| in Franken | 2021 | 2020 |
|--|------------------|------------------|
| Forschungsfonds-Förderbeiträge exzellenter junger Forschender | 849 608 | 928 619 |
| Spezialprogramm Nachwuchsförderung klinische Forschung | 1 369 966 | 1 232 335 |
| Weitere Förderbeiträge durch universitäre und private Stiftungen sowie Mobilitätsbeiträge an Doktorierende (inkl. swissuniversities) | 1 795 800 | 1 782 610 |
| Gesamttotal | 4 015 374 | 3 943 564 |

Laufende Ausgaben aus den Zusprachen der EU-Rahmenprogramme für Forschung und Innovation (exklusive Overhead)

| in Millionen Franken | 2021 | 2020 | 2019 | 2018 |
|----------------------|--------------|--------------|--------------|--------------|
| | 13,28 | 12,45 | 12,20 | 11,90 |

Zusprachen der Freiwilligen Akademischen Gesellschaft/Forschung und Innovation

| in Franken | bewilligte Mittel | | bewilligte Gesuche | |
|--|-------------------|------------------|--------------------|-----------|
| | 2021 | 2020 | 2021 | 2020 |
| Allgemeine Mittel und diverse Unterfonds | 415 385 | 489 097 | 48 | 55 |
| – Davon Medizin | 124 350 | 118 680 | 15 | 14 |
| Fonds zur Förderung von Lehre und Forschung | 478 555 | 628 371 | 19 | 29 |
| – Davon Medizin | 408 860 | 398 600 | 14 | 16 |
| Freie Akademische Stiftung | – | – | – | – |
| Weitere durch die FAG unterstützte Projekte ¹ | 26 545 | 36 500 | 9 | 8 |
| Total | 920 485 | 1 153 968 | 76 | 92 |

1) Die Projekte wurden von dieser Stiftung und folgenden Fonds unterstützt: Werenfels-Fonds, Fritz Sarasin-Fonds, Fonds zur Förderung der Geisteswissenschaften, Mary Elizabeth Preiswerk-Dixon-Fonds, Maria Parmigiani-Fonds, Engelmann-Stiftung, Institutionsfonds

483

Mio. Franken kompetitive Drittmittel hat die Universität Basel über die Leistungsperiode 2018–2021 eingeworben.

Schweiz an «Horizon Europe» ist für die Universität Basel deshalb nach wie vor essenziell und alternativlos.

Hohes Niveau an Drittmittelinwerbungen

Über den vierjährigen Zeitraum der Leistungsperiode 2018–2021 konnte die Universität Basel über 483 Millionen Franken kompetitive Drittmittel einwerben. Dabei handelt es sich um Zusprachen des SNF, der EU-Forschungsprogramme und projektbezogene Zusprachen des Bundes. Im Berichtsjahr konnte die Universität die Drittmittelinwerbungen auf hohem Niveau konsolidieren. Aufgrund des 2020 ausgelaufenen Kompetenzzentrums für Energieforschung an der Wirtschaftswissenschaftlichen Fakultät sowie der

zuvor erwähnten Konsequenzen des Teilausschlusses der Schweiz aus dem europäischen Forschungsrahmenprogramm fielen die Einnahmen mit rund 115 Millionen Franken tiefer aus als im Vorjahr. Gemeinsam mit den weiteren Projektzusprachen von Dritten (inklusive Stiftungen und Privatpersonen) erwirtschaftete die Universität aber auch 2021 rund ein Viertel des jährlichen Ertrags aus Drittmittelquellen. Eine solch hohe Quote setzt stets voraus, dass die Universität über die dafür notwendigen Forschungsqualitäten, Kompetenzen und Infrastrukturen verfügt. Diese Voraussetzungen können nur dank einer guten Grundfinanzierung sichergestellt werden.

Innovation und Entrepreneurship.

11

Start-up-Firmen der Universität wurden gegründet.

Die Universität Basel will in Zusammenarbeit mit regionalen, nationalen und internationalen Partnern dazu beitragen, die Region Basel zu einem dynamischen Innovationscluster zu entwickeln. Dazu verfolgt die Universität auf strategischer Ebene die Förderung von Start-up-Gründungen und intensiviert seit Jahren bewusst die Zusammenarbeit mit Jungunternehmen und die Vermittlung von Finanzierungspartnern. Auch legt sie Wert auf Kooperationen mit Unternehmen und weiteren Akteuren aus Wirtschaft und Gesellschaft.

Ausbau des Unterstützungsangebots für Start-ups

Bei der Gründung von Start-ups hat sich 2021 der positive Trend der letzten Jahre fortgeführt. Mit insgesamt elf Firmengründungen, wovon acht ihren Sitz in der Region Basel haben, konnte der Wert des Vorjahrs nochmals übertroffen werden. Dank einer kontinuierlich wachsenden Pipeline nehmen auch die privaten Investitionen in universitäre Start-ups weiterhin zu: Im Jahr 2021 konnten diese Jungunternehmen insgesamt 81,9 Millionen Franken einwerben. So beteiligte sich 2021 u. a. die im Bereich der Dentalimplantologie und Zahnmedizin tätige Straumann AG an der Start-up-Firma Mininavident AG, einer Ausgründung aus dem Department Biomedical Engineering. Diese entwickelt ein neuartiges Navigationssystem für Dentalchirurgie.

Um die Gründungen von Start-ups weiterhin kontinuierlich erhöhen zu können, bietet die Universität eine grosse Anzahl interner Sensibilisierungs- und

Schulungsangebote an. Diese werden vom Innovation Office in Zusammenarbeit mit den Fakultäten organisiert. Weiter konnten im Rahmen des 2020 ins Leben gerufenen Förderprogramms für zukünftige Start-ups, den sogenannten «Propelling Grants», 2021 erstmals vier erfolgsversprechende Projekte mit total knapp 200 000 Franken unterstützt werden. Ziel ist es dabei, die hochinnovativen Projekte auf ihrem Weg zur Start-up-Gründung zu begleiten. Schliesslich konnte die Initiative «FEMtrepreneurs», welche spezifisch Gründerinnen unterstützt, 2021 dank der Förderung durch das Eidgenössische Büro für Gleichstellung (EBG) ihr Angebot weiter ausbauen.

Neuer Inkubator

Die Universität Basel ist Leading House des Nationalen Forschungsschwerpunkts (NCCR) «Anti-Resist», welcher Resistenzen gegen antimikrobielle Mittel erforscht. Um die translationalen Aspekte des NCCRs zu stärken, wurde 2021 ein Inkubator für Start-ups in diesem Bereich unter dem Namen «INCATE» (Incubator for Antibacterial Therapies in Europe) etabliert. Der Hauptstandort und die operative Leitung des INCATE befinden sich in Basel, wo auch die meisten Förderungsaktivitäten durchgeführt werden. INCATE kann dabei auf zwei strategische Partnerschaften mit dem Deutschen Zentrum für Infektionsforschung (DZIF) und InfectControl, einem deutschlandweiten Forschungsnetzwerk, zurückgreifen. Der Aufbau des INCATE wird durch das Innovation Office begleitet und u. a. durch private Geldgeber unterstützt.

Wissens- und Technologietransfer-Kennzahlen Universität Basel

| | 2021 | 2020 | 2019 | 2018 |
|---|------------|------------|------------|------------|
| Bereich Forschungszusammenarbeit | | | | |
| Forschungsk Kooperationen | 164 | 174 | 151 | 126 |
| Forschungsaufträge/DL | 14 | 29 | 9 | 21 |
| Verträge klinische Forschung | 12 | 5 | 2 | 2 |
| Total Forschungsverträge¹ | 190 | 208 | 162 | 149 |
| Andere Verträge Bereich Forschungszusammenarbeit ² | 169 | 193 | 183 | 153 |
| Total Verträge Bereich Forschungszusammenarbeit | 359 | 401 | 345 | 302 |
| Bereich Verwertung | | | | |
| Erfindungsmeldungen ³ | 49 | 50 | 41 | 34 |
| Prioritätspatentanmeldungen ⁴ | 40 | 25 | 22 | 19 |
| Lizenzen/Optionen ⁵ | 19 | 22 | 14 | 23 |
| Firmengründungen ⁶ | 11 | 10 | 9 | 1 |

Quelle: Unitectra

- 1) Diese Position umfasst lediglich die über Unitectra laufenden Forschungsverträge, d. h. jene aus der Medizinischen, der Philosophisch-Naturwissenschaftlichen und der Fakultät für Psychologie.
- 2) Bis 2019 wurden hier ebenfalls Addgene Material Transfer Agreements mitgezählt. Seit 2020 sind diese weitgehend automatisiert und werden daher nicht mehr mitgezählt. Für eine bessere Vergleichbarkeit wurden die Zahlen 2017–2019 entsprechend angepasst.
- 3) Meldungen von Forschenden an Unitectra zu Resultaten, bei denen ein kommerzielles Potenzial vermutet wird.
- 4) Erste und damit früheste Patentanmeldung auf einer Erfindung.
- 5) Mit einer Lizenz räumt die Universität dem Lizenznehmer das Recht ein, das lizenzierte geistige Eigentum der Universität kommerziell zu nutzen. Eine Option ist ein Vertrag, welcher dem Vertragspartner das Recht einräumt, später eine Lizenz zu lösen.
- 6) Start-ups der Universität Basel werden definiert als «innovative Firmen, welche von Angehörigen der Universität Basel gegründet werden». Damit werden auch Firmen eingeschlossen, welche mit an der Universität erworbenem Know-how gegründet werden.

81,9

Mio. Franken wurden durch Private in Start-ups der Universität investiert.

Innovationskollaborationen

Der Transfer von wissenschaftlichen Entwicklungen und Ideen aus der Universität in die Gesellschaft kann nur über Kollaborationen erfolgreich sein. Diese Erkenntnis führt u. a. dazu, dass Forschende der Universität immer mehr Kontakte mit der Industrie suchen und die Industrie sich andererseits auch immer mehr mit dem universitären Wissensökosystem verknüpfen möchte. Resultat dieses Trends ist, dass die Universität Basel in den letzten Jahren immer aktiver mit privaten Firmen kollaboriert. Das kontinuierliche Wachstum von Beiträgen an die Universität von 2,38 Millionen Franken im Jahr 2018 auf 17,64 Millionen Franken heute veranschaulicht diese positive Entwicklung.

Ein Beispiel einer solchen Kollaboration ist das durch die Schweizerische Agentur für Innovationsförderung, Innosuisse, geförderte Flagship-Projekt

«SPEARHEAD». Dieses hat zum Ziel, in einem Verbund mit klinischen Partnern und anderen Schweizer Universitäten sowie Novartis, Swiss Re und der Start-up-Firma Resistell bakterielle Resistenzen zu bekämpfen. Dies soll mittels digitaler Technologien, schnellerer und präziserer Diagnostik und unter Einbezug der Bevölkerung erreicht werden.

Vermehrt verfolgt die Universität auch internationale Kollaborationen, um die Translation von Innovationen in die Gesellschaft zu ermöglichen. So besteht beispielsweise eine enge Zusammenarbeit mit Start-up-Organisationen aus dem trinationalen Raum im Rahmen der «Trinational Healthtech Days», einer Eventserie, welche Life-Science-Start-ups eine Bühne gibt und Verbindungen mit Investor*innen ermöglicht.

Nachhaltigkeit.

Die Universität Basel möchte einen wichtigen Beitrag zur Lösung von gesellschaftlichen Herausforderungen leisten, wie sie auch in den Sustainable Development Goals (SDGs) der Vereinten Nationen festgehalten sind. Aus diesem Grund hat die Universität Nachhaltigkeit in ihrer Strategie fest verankert und legt 2021 zum zweiten Mal wesentliche Kennzahlen und Informationen im Rahmen eines Nachhaltigkeitsberichts vor (www.unibas.ch/nachhaltigkeitsbericht). Seit Anfang Januar hat die Universität zudem Nachhaltigkeit auch als zentralen Grundsatz in ihrem Anlagereglement festgelegt. Der WWF Schweiz stellt der Universität sodann im Bericht «Nachhaltige Entwicklung an Schweizer Hochschulen» ein gutes Zeugnis aus und stuft sie als «ambitionierte» Hochschule ein.

Auch engagiert sich die Universität im Dialog mit Politik und Öffentlichkeit für Nachhaltigkeitsthemen. So referierte die Rektorin Prof. Dr. Dr. h. c. Andrea Schenker-Wicki an der 76. Plenarkonferenz der Nordwestschweizer Regierungskonferenz zur Rolle der Hochschulen für den Klimaschutz und diskutierte über den Handlungsbedarf zur Bekämpfung des Klimawandels. Zudem trafen sich im September internationale Umweltpreisträger*innen bei der «International Convention of Environmental Laureates» an der Universität.

Forschung

Verschiedene 2021 durchgeführte Forschungsprojekte tragen zur Erreichung der SDGs bei. Ein Forschungsteam von Prof. Dr. Patricia Holm untersuchte beispielsweise die Belastung der Gewässer durch Mikroplastik in der Antarktis und fand heraus, dass der seit einigen Jahren zugenommene Schiffsverkehr im Südpolarmeer für die Belastungen verantwortlich sein könnte. Markus Gerber, Professor am Departement für Sport, Bewegung und Gesundheit, geht in einer laufenden Studie gemeinsam mit seinem Team der Frage nach, welchen Effekt Sport und Bewegung auf die mentale Gesundheit und kardiorespiratorische Fitness von Bewohnerinnen und Bewohnern eines griechischen Flüchtlingslagers haben.

Lehre

Das Lehrangebot im Bereich Nachhaltigkeit wurde 2021 erstmals im «Vorlesungsverzeichnis Nachhaltigkeit» übersichtlich zusammengefasst und sichtbar gemacht. Die Anzahl Studierender im Transfakultären Querschnittsprogramm Nachhaltige Entwicklung (TQNE) blieb auch 2021 mit 107 eingeschriebenen Studierenden auf einem hohen Niveau. In der Ringvorlesung «Gesellschaftliche Herausforderungen des Klimawandels» diskutierten internationale Expert*innen die ethischen und gesellschaftlichen Herausforderungen des Klimawandels und mögliche Lösungen. Zusätzlich wurden 2021 insgesamt neun Lehrveranstaltungen durch das Förderprogramm «Impuls» darin unterstützt, Nachhaltigkeitsthemen zu integrieren und Studierende zu befähigen, sich aktiv und reflektierend an der Gestaltung der Zukunft zu beteiligen. Des Weiteren wurden zwei hochschuldidaktische Fortbildungen zu den Themen Service Learning und Bildung für Nachhaltige Entwicklung (BNE) aufgebaut.

Studentisches Engagement

Seit zwei Jahren fördert die AG Nachhaltigkeit studentische Projekte, an denen sich 2021 über 40 Personen aktiv beteiligten. Im Rahmen des Dachbegrünungsprojekts wurden die Dächer der Anatomie und des neuen Biozentrums aufgewertet. Ausserdem gründeten Studierende einen von der Christoph Merian Stiftung unterstützten Verein zur Begrünung weiterer Dächer in der Region Basel. Daneben haben die Mitglieder «Event Series for Sustainability» initiiert, um in den Dialog mit Hochschulangehörigen sowie der Öffentlichkeit zu treten. Im März fand die fünfte studentische Nachhaltigkeitswoche mit 14 virtuellen Veranstaltungen statt. Um das studentische Engagement für Nachhaltigkeit weiter zu stärken, konnten durch die Fachstelle für Nachhaltigkeit Drittmittel in der Höhe von 80 000 Franken über das Förderprogramm «U Change» von swissuniversities eingeworben werden.

Umweltkennzahlen der Universität Basel 2018–2021

| | 2021 | 2020 | 2019 | 2018 |
|---|---------|--------------------|---------|---------|
| Stromproduktion Fotovoltaikanlage (kWh) | 2 602 | – | – | – |
| Energieverbrauch gesamt (GWh) | 60,4 | 50,6 | 55,1 | 54,6 |
| Energieverbrauch pro qm Hauptnutzfläche (kWh) | 316,7 | 314,6 | 355,3 | 357,8 |
| Energieverbrauch pro VZÄ ¹ (kWh) | 5 026 | 4 215 | 4 700 | 4 716 |
| Wasserverbrauch gesamt (m ³) | 174 298 | 201 680 | 252 868 | 229 230 |
| Wasserverbrauch pro qm Hauptnutzfläche (l) | 914 | 1 253 | 1 632 | 1 502 |
| Wasserverbrauch pro VZÄ ¹ (l) | 14 144 | 16 791 | 21 582 | 19 794 |
| Treibhausgasemissionen gesamt (Strom, Wärme, Kälte, Flugreisen) (t) | 4 245 | 3 734 ² | 7 296 | 6 796 |
| Treibhausgasemissionen pro VZÄ ¹ (kg) | 344 | 311 ² | 623 | 587 |

- 1) Zu den Universitätsangehörigen zählen die in Vollzeitäquivalente (VZÄ) umgerechnete Zahl der Mitarbeitenden (100 Stellenprozent = 1 Vollzeitäquivalent) sowie die Zahl der Studierenden. Studierende werden als 0,68 VZÄ gewertet.
- 2) Nachträgliche Anpassung der Werte von 2020 aufgrund von Korrekturen bei den Emissionsfaktoren.

Campus

Im betrieblichen Bereich wurden 2021 mehrere Initiativen lanciert, die langfristig Ressourcen schonen und Emissionen reduzieren. Im Fokus stand unter anderem das Projekt «less for more», zu welchem die Fakultäten und Departemente Massnahmenpläne vorlegten. Diese zeigen auf, wie die Flugemissionen dauerhaft um 30 Prozent gesenkt werden sollen. Ein jährliches Monitoring durch die Fachstelle für Nachhaltigkeit wird die Effektivität der Massnahmen zukünftig überprüfen. Nachhaltige Mobilität ist auch im Bereich der «Facilities» ein Thema: Mit drei neuen E-Bikes für Kleintransporte und Fahrten in die Aussenstandorte wurden in den ersten sechs Monaten bereits 3250 Kilometer zurückgelegt. Zur stärkeren Berücksichtigung von erneuerbaren Energien wurde zudem auf dem Dach des Pharmazentrums eine Fotovoltaikanlage mit einer jährlichen Leistung von rund 30 MWh installiert.

Nach einem pandemiebedingten Rückgang des Ressourcenverbrauchs im Jahr 2020 stieg der Energie- und Wasserverbrauch 2021 wieder. Dies ist grösstenteils auf den Umzug des Departements Biozentrum zurückzuführen, da in einer Übergangsphase zwei Gebäude mehrere Monate parallel betrieben wurden. Normalisiert auf die durch die kurzzeitige Parallelnutzung gestiegene Hauptnutzfläche, blieb der Energieverbrauch im Vergleich zum Vorjahr jedoch konstant. Der insgesamt erhöhte Energieverbrauch führte auch zu einem Anstieg der Treibhausgasemissionen; unverändert niedrig blieben jedoch die Flugemissionen und die Emissionswerte der Verpflegungsbetriebe.

Fundraising & Alumni.



Prof. Dr. Patricia Holm (links) und Clara Leistschneider (rechts) auf Expedition im Südpolarmeer, von welcher Prof. Holm am Rector's Dinner anschaulich berichtete.

Privates philanthropisches Engagement hilft der Universität Basel, sich im internationalen Wettbewerb zu behaupten, und ermöglicht Exzellenz in Lehre und Forschung. Trotz den durch die Coronapandemie schwierigen Rahmenbedingungen setzte sich die erfolgreiche Einwerbung privater Mittel für die Universität Basel im Jahr 2021 fort. Glücklicherweise konnten wieder Treffen und Veranstaltungen mit Förderinnen und Förderern der Universität stattfinden, die im Vorjahr pandemiebedingt ausfielen. Insbesondere das «Rector's Dinner», welches jährlich für die bedeutsamsten Gönnerinnen und Gönner ausgerichtet wird, konnte im Oktober unter grossem Zuspruch im Neubau des Biozentrums durchgeführt werden.

2021 entschlossen sich mehrere langjährige private Spenderinnen und Spender, ihre Förderverträge zu verlängern oder sogar auszubauen, was von einem grossen Vertrauen in die Universität zeugt. Insgesamt konnte mit über 35 Millionen Franken an philanthropischen Spendeneinnahmen ein Rekordergebnis erzielt werden. Zusätzlich wurden im Berichtsjahr Zusprachen und neue Verträge in Höhe von über 38 Millionen Franken eingeworben.

Förderung für den «Bio-Campus Oberrhein»

Das Projekt «Bio-Campus Oberrhein» ist Teil der Strategie 2022–2030 der Universität und soll zur Förderung des Wissens- und Technologietransfers im Bereich Life Sciences im trinationalen Oberrheinraum beitragen. Die Förderung durch Novartis im Zusammenhang mit dem Aufbau des Bio-Campus verhilft massgeblich zur Etablierung des grenzüberschreitenden Clusters im Rahmen des Eucor-Verbundes und wird mittelfristig die Innovationsaktivitäten in den Life Sciences stärken.



Die Laurenz-Proffessur erkundet das offene Feld der Gegenwartskunst unter wechselnden Aspekten und in der Orientierung an der Verfügbarkeit von Werken in Basel – insbesondere im Schaulager in Münchenstein.

Privates Engagement für das Europainstitut

Dr. Thomas Staehelin ist schon seit vielen Jahren ein wichtiger Mentor und Freund des Europa-instituts der Universität Basel. Zur weiteren Stärkung und Konsolidierung dieser anerkannten Forschungseinrichtung, welche die Beziehungen zwischen der Schweiz und Europa im globalen Kontext untersucht, fördert Dr. Staehelin die bereits bestehende Professur für Europarecht in den kommenden acht Jahren mit einer grosszügigen Spende.

Stiftungsprofessur für kindliche Knochen- und Weichteiltumore

Die Gertrude von Meissner-Stiftung verlängert ihre Förderung der Professur für kindliche Knochen- und Weichteiltumoren um weitere zwei Jahre. Seit der Einrichtung der Stiftungsprofessur 2014 konnten wegweisende Erkenntnisse auf dem

Gebiet kindlicher Knochen- und Weichteiltumoren und deren Therapie erzielt werden. Die erfolgreiche Arbeit der Forschungsgruppe um Prof. Daniel Baumhoer am Knochentumor-Referenzzentrum kann dank des Engagements der Stiftung in den kommenden Jahren fortgeführt werden.

20 Jahre Laurenz-Proffessur

Seit 2002 gibt es am Kunsthistorischen Seminar die Laurenz-Assistenzprofessur für Zeitgenössische Kunst, finanziert von der Laurenz-Stiftung. Die mit dem Schaulager in Münchenstein verbundene Assistenzprofessur hat sich inzwischen als wichtiges Förderinstrument etabliert, mit dem sich herausragende Nachwuchsforschende im Bereich der zeitgenössischen Kunst profilieren und internationale Sichtbarkeit erreichen können. Umso erfreulicher ist es, dass die Laurenz-Stiftung die Professur erneut um zwei Jahre verlängert hat.



Anerkennungsstipendien 2021, von links: Vizerektor Prof. Dr. Thomas Grob, Electra Giordari, Sebastián Ramírez, Jutta Stanz, Sozialarbeiterin, Gaudenz Henzi, Leiter Sozialberatung

Förderung von akademischem Nachwuchs und Forschungsprojekten

Im Berichtsjahr durfte sich die Universität Basel ebenfalls über ein grosszügiges Engagement für den akademischen Nachwuchs freuen. Die L. + Th. La Roche Stiftung unterstützt dabei Nachwuchsforschende sowie wissenschaftliche Forschungsprojekte für die Jahre 2021–2023. Die Förderung der L. + Th. La Roche Stiftung für den akademischen Nachwuchs besteht bereits seit mehreren Jahrzehnten und hat seitdem zahlreichen jungen Forscherinnen und Forschern als Sprungbrett für ihre weitere wissenschaftliche Karriere gedient.

«Annual Giving» von AlumniBasel: Verdopplung der Spenden

Jedes Jahr findet im Rahmen der «Annual Giving»-Kampagne von AlumniBasel eine Sammlung zugunsten des Stipendienfonds der Universität Basel statt. Im Unterschied zu den Vorjahren konzentrierte sich das «Annual Giving» 2020/21 gänzlich auf den Stipendienfonds, um Studierende, die unter der Coronapandemie zu leiden hatten, zu

unterstützen. Die für den Stipendienfonds eingebrachte Summe bedeutete gegenüber dem Vorjahr eine Verdoppelung. Seitens der Stipendienkommission wurden die Vergabeprozesse für Stipendien in den letzten 15 Monaten unbürokratisch umgesetzt; so konnte zusätzlich 50 Studierenden in Notsituationen geholfen werden, deren Studienfortsetzung ohne die Beiträge des Stipendienfonds gefährdet gewesen wäre.

Im August 2021 wurden erneut zwei Studierende mit einem Anerkennungsstipendium des Stipendienfonds ausgezeichnet. Die Preisträgerin und der Preisträger stehen beispielhaft für alle Stipendiaten und Stipendiatinnen, die gute Leistungen unter besonders anspruchsvollen Rahmenbedingungen erbringen.

Jahresrechnung 2021

Universität Basel.

Auf einen Blick

| in Millionen Franken | 2021 | 2020 | 2019 | 2018 |
|---|----------------|----------------|----------------|----------------|
| Erfolgsrechnung | | | | |
| Beiträge der öffentlichen Hand | 501,2 | 512,9 | 510,7 | 505,9 |
| Beiträge von Dritten inkl. Nationalfonds | 192,3 | 194,0 | 187,1 | 171,9 |
| Gebühren-, Dienstleistungs- und Vermögensertrag | 64,4 | 58,5 | 74,3 | 50,3 |
| Periodenfremder Ertrag | 3,2 | 2,5 | 4,4 | 2,4 |
| Total Ertrag | 761,2 | 767,9 | 776,5 | 730,5 |
| Personalaufwand | 408,4 | 393,8 | 376,1 | 376,3 |
| Sachaufwand | 328,0 | 299,1 | 280,6 | 290,9 |
| Abschreibungen auf Sachanlagen | 35,4 | 27,9 | 27,9 | 28,6 |
| Auflösung (-) / Zuweisung (+) nicht verwendeter Projektmittel | -1,5 | 45,5 | 58,7 | 46,4 |
| Periodenfremder Aufwand | 0,8 | 1,6 | 1,6 | 4,4 |
| Auflösung (-) / Bildung (+) von Rücklagen | -10,3 | -0,1 | 31,5 | -16,7 |
| Total Aufwand | 760,8 | 767,7 | 776,4 | 729,9 |
| Jahresergebnis | 0,3 | 0,2 | 0,2 | 0,6 |
| Bilanz | | | | |
| Umlaufvermögen | 302,8 | 421,9 | 378,7 | 309,8 |
| Anlagevermögen | 1 012,5 | 913,5 | 847,7 | 780,8 |
| Total Aktiven | 1 315,4 | 1 335,4 | 1 226,3 | 1 090,6 |
| Fremdkapital | 599,9 | 570,4 | 507,0 | 461,6 |
| Gebundene Mittel | 514,8 | 516,6 | 471,1 | 412,4 |
| Rücklagen | 186,0 | 234,0 | 234,1 | 202,7 |
| Freies Eigenkapital | 14,7 | 14,3 | 14,2 | 14,0 |
| Total Passiven | 1 315,4 | 1 335,4 | 1 226,3 | 1 090,6 |

Da in der Jahresrechnung die Werte gerundet ausgewiesen werden, können geringe Rundungsdifferenzen entstehen.

Kommentar

zum Rechnungsjahr 2021.

Einleitende Bemerkungen und Würdigung des Jahresabschlusses 2021

Das Geschäftsjahr 2021 schliesst mit einem positiven Ergebnis von 0,3 Mio. Franken, womit auch in diesem letzten Jahr der vierten Leistungsperiode die Budgetvorgabe eines ausgeglichenen Resultats leicht übertroffen wird. Sowohl im Ertrag als auch im Aufwand führen teilweise gegenläufige Effekte und Sondermassnahmen dazu, dass dieser im Saldo ausgewiesene Jahresüberschuss zustande kommt. Sie werden in den folgenden Kommentaren und im Anhang der Jahresrechnung ausführlich erläutert.

Der letzte Abschluss nach alter Rechnungslegung ist aber auch durch besondere Geschäftsvorfälle geprägt, die zu grossen Veränderungen im Ausweis und der Darstellung führen. An erster Stelle sind hier die im Jahr 2021 stattgefundenen Inbetriebnahmen des Neubaus Biozentrum und des Neubaus für das Departement DSBG verantwortlich. Mit der Aktivierung dieser Neubauten im Besitz der Universität verändert sich sowohl die Erfolgsrechnung als auch die Bilanz im Vergleich zum Vorjahr. Daneben führt aber auch der im Hintergrund bereits laufende Umstellungsprozess auf die neue Rechnungslegung nach Swiss GAAP FER zu besonderen Herausforderungen. So wurde bereits per 1.1.2021 der Kontenplan auf diese neue Rechnungslegung umgestellt. Gleichzeitig wurde im Rahmen des Abschlusses 2020 und nach eingehender Prüfung und auf Empfehlung der Revisionsstelle die Aktivierungsgrenze für Sachanlagen von 1000 Franken neu auf 10 000 Franken angehoben und es erfolgte eine Überprüfung der bis zum 31.12.2020 gültigen Abschreibungs- bzw. Nutzungsdauern insbesondere der wissenschaftlichen Labor- und Forschungsapparaturen. Auch diese Anpassungen führen zu Sondereffekten im Jahresabschluss 2021.

Und schliesslich sind im Zeitraum 2018 bis 2021 die vorgesehenen zusätzlichen und jährlich wiederkehrenden Einsparungen nahezu vollständig realisiert worden (u. a. Verzicht auf den Stufenanstieg im Jahr 2019, Reduktion des Investitionsbudgets, Nichtbesetzung vakanter Professuren inkl. der dafür vorgesehenen personellen Ausstattungen, Ausstattungsreduktion bei den aktuell besetzten Professuren, Reduktion zentraler Zusprachen für Lehr- und Forschungsk Kooperationen) und

auch die im Rahmen der Vorgaben der Trägerkantone für die vierte Leistungsperiode geforderte Reduktion von Reserven von 10 Mio. Franken im Jahr 2021 durch entsprechende Massnahmen wurde im Rahmen der Jahresabschlussarbeiten umgesetzt. Daneben hat die Universität für ihre strategische Weiterentwicklung die dafür gemäss Leistungsauftrag 2018–2021 vorgesehenen Zusatzmittel planmässig verwendet. Sie haben im Jahr 2021 eine Gesamthöhe von insgesamt 7 Mio. Franken erreicht. So wurden seit Beginn dieser Leistungsperiode Zusatzmittel insbesondere für die digitale Transformation in verschiedenen Universitätsbereichen, den Aufbau eines Centers for Data Analytics, die Research & Infrastructure-Einheit (RISE) in der Philosophisch-Historischen Fakultät, die Beteiligung am Institute of Molecular and Clinical Ophthalmology Basel (IOB), die breit angelegte Innovationsinitiative, Massnahmen im Bereich der Integrität, Qualitätsentwicklung und Akkreditierung sowie für einen weiteren nationalen Forschungsschwerpunkt (NCCR) eingesetzt.

Die Einflüsse der Corona-Krise machen sich auch im Geschäftsjahr 2021 bei der Universität bemerkbar. Dabei konzentrieren sich die Auswirkungen wie im Vorjahr vor allem auf höhere Sachaufwendungen, teilweise sind im Jahr 2021 aber auch höhere Personalaufwendungen zu verzeichnen. So befinden sich – durch die andauernden Corona-Einschränkungen – die Aufwendungen insbesondere für Reisen im Bereich «Rekrutierung, Reisen und Anlässe» weiter auf niedrigerem Niveau, aber auch in anderen Bereichen des Betriebsaufwandes sind nur leicht ansteigende Entwicklungen zu verzeichnen (auch wenn sowohl die Reisetätigkeit als auch die Laborpräsenz im Jahr 2021 wieder zugenommen haben). Auf der anderen Seite kommt es sowohl zentral als auch dezentral im Jahr 2021 zu nicht budgetierten Mehraufwendungen im Rahmen der weiteren Krisenbewältigung (Kauf von Masken und Hygienemitteln, Einsatz von Sicherheitsdiensten, Zusatzmassnahmen für hybride Unterrichtsformen, Zumietung von Räumlichkeiten für Präsenzprüfungen und Mehrkosten im IT-Infrastrukturbereich für Softwarelizenzen und Laptops) und auch bei den Erträgen sind die Schwankungen weiterhin spürbar. So konnte das Niveau vor der Corona-Pandemie in einzelnen uni-

versitären Dienstleistungsbereichen bei Weitem nicht erreicht werden (u. a. Unisport, Sprachenzentrum, Museen, Mensen).

Dieses letzte Jahr der vierten Leistungsperiode seit Gründung der gemeinsamen Trägerschaft zeigt aber auch, dass die Universität Basel grosse Anstrengungen für eine weitere positive Entwicklung wichtiger Indikatoren in den Bereichen Lehre und Forschung unternimmt. So ist die Universität bei der Einwerbung von Drittmitteln seit vielen Jahren auf einem kontinuierlichen Wachstumspfad, auch wenn das Jahr 2021 im Vergleich zum historischen Rekordjahr 2020 eine kleine Delle aufweist. Und auch bei dem für die Lehre zentralen Indikator «Studierendenzahlen» konnte die rückläufige Tendenz aus dem Jahr 2018 in den Folgejahren gestoppt und bereits wieder leicht gesteigert werden. So hat es die Universität Basel trotz erschwelter Bedingungen aufgrund der Corona-Pandemie geschafft, die Anzahl der immatrikulierten Studierenden und Doktorierenden über 13 000 zu halten.

In diesem Bericht wird umfassend und detailliert über die Aktivitäten und Einflüsse des Geschäftsjahres 2021 berichtet, um so den Geldgebern und der interessierten Öffentlichkeit ein möglichst genaues Bild über die finanzielle Lage der Universität zu vermitteln.

Faktoren mit Einfluss auf das Ergebnis 2021

Ertragsseite: Der ordentliche Gesamtertrag (ohne periodenfremde Effekte) ist im Vergleich zum Geschäftsjahr 2020 im Saldo um 7,5 Mio. Franken gesunken (Total 757,9 Mio. Fr., Vorjahr 765,4 Mio. Fr.). Diese Abnahme setzt sich aus folgenden Bewegungen zusammen:

Zum einen sinken die Beiträge der öffentlichen Hand im Jahr 2021 um insgesamt 11,6 Mio. Franken. Dabei ist bei den Beiträgen der Trägerkantone im Saldo ein Rückgang von 13,6 Mio. Franken zu verzeichnen. Darin enthalten sind die in diesem Jahr nochmals zusätzlich zur Verfügung gestellten 5,0 Mio. Franken für die nicht aktivierbaren Mehrkosten des Neubaus Biozentrum, die als Forderungsabgrenzung Impairment Neubau Biozentrum in den Sonderbeiträgen ausgewiesen werden. Bei den übrigen Beiträgen der öffentlichen Hand steigen sowohl die Mittel gemäss Interkanto-

naler Universitätsvereinbarung um 0,8 Mio. Franken als auch die Bundesmittel gemäss Hochschulförderungs- und Koordinationsgesetz (HFKG) um 1,2 Mio. Franken.

Die Projektzusprachen von Nationalfonds und Dritten sinken im Saldo um 1,7 Mio. Franken. Die Projektzusprachen des Nationalfonds gehen somit nach zwei Rekordjahren in Folge in diesem Jahr um 10,5 Mio. Franken zurück. Die Projektzusprachen von übrigen Dritten steigen mit im Total 105,3 Mio. Franken um 8,8 Mio. Franken und schliesslich steigen im Vergleich zum Vorjahr die eigenen Erträge der Universität (Gebühren, Dienstleistungs- und Vermögenserträge) um 5,8 Mio. Franken. Dies bedingt durch erhebliche Wertzuwächse im Bereich der Vermögensanlage und einem im Saldo leichten Anstieg der Einnahmen im Bereich der Gebühren und Dienstleistungen.

Aufwandseite: Im Aufwand kommt es im Vergleich zum Vorjahr zu einem Rückgang (minus 6,8 Mio. Fr.), wobei auch hier eine differenzierte Betrachtung erforderlich ist. Der ordentliche Gesamtaufwand (also ohne periodenfremde Effekte und Rücklagenbildung bzw. -auflösung) ist im Vergleich zum Vorjahr um 4,8 Mio. Franken angestiegen, wobei bereits in diesem Bereich stark gegenläufige Effekte festzustellen sind. So kommt es beim Personalaufwand (plus 14,6 Mio. Fr.) und beim Sachaufwand (plus 28,9 Mio. Fr.) zu erheblichen Steigerungen. Und auch die Abschreibungen (plus 7,6 Mio. Fr.) steigen im Jahr 2021. Diese Anstiege werden allerdings durch erheblich geringere Zuweisung noch nicht verwendeter Projektmittel (minus 47,0 Mio. Fr.) nahezu kompensiert.

Die Abnahme des Ordentlichen Betriebsergebnisses – als Saldo von Ertrag und Aufwand vor periodenfremden Geschäftsvorfällen und vor der Bildung/Auflösung von Rücklagen – um 11,6 Mio. Franken ist im Vergleich zum Vorjahr auf die im Saldo tieferen ordentlichen Erträge (minus 7,4 Mio. Fr.) und die höheren ordentlichen Aufwendungen (plus 4,8 Mio. Fr.) zurückzuführen.

Der Saldo der diesjährigen periodenfremden Geschäftsvorfälle in Höhe von plus 2,4 Mio. Franken ist auf die Bildung und Auflösung von transitorischen Positionen in den Bereichen Nebenkostenabrechnung im Liegenschaftsbereich und Entschädigungen von Verwaltungskosten zurück-

zuführen, aus denen im Ergebnis dieser positive Saldo resultiert.

Im Jahr 2021 wurden im Saldo Rücklagen der Universität Basel in Höhe von 10,3 Mio. Franken aufgelöst. Die Rücklagenbildung umfasst im Jahr 2021 7,9 Mio. Franken für die Zuweisung in die gebundene Rücklage für Anlagerisiken (für marktbedingte Wertberichtigungen aufgrund nicht realisierter Kurserfolge), die gebundene Rücklage für Sachanlagen (plus 2,7 Mio. Fr.) sowie 6,0 Mio. Franken für bereits beschlossene und im Jahr 2021 mehrheitlich budgetierte Massnahmen, deren kostenwirksame Umsetzung erst im Jahr 2022 oder später erfolgen wird. Bei der Rücklagenauflösung handelt es sich im Wesentlichen um die Rücklage für die Spartenrechnung Immobilien (minus 16,9 Mio. Fr.) und die Rücklagen gemäss Finanzordnung (minus 10,0 Mio. Fr.). Die Details zu den im Rechnungsjahr 2021 neu gebildeten und aufgelösten Rücklagen sind in den folgenden Ausführungen erläutert und in den Positionen 23–26 im Anhang ausgewiesen.

Zur Entwicklung der einzelnen Positionen der Erfolgsrechnung kann Folgendes festgehalten werden:

Ertragsseite:

Die Beiträge der öffentlichen Hand in Höhe von 501,2 Mio. Franken setzen sich aus den Globalbeiträgen der beiden Trägerkantone Basel-Stadt (156,8 Mio. Fr.) und Basel-Landschaft (162,7 Mio. Fr.), den Beiträgen des Bundes gemäss Hochschulförderungs- und Koordinationsgesetz (95,7 Mio. Fr.) und den Beiträgen der übrigen Kantone gemäss Interkantonaler Vereinbarung (79,2 Mio. Fr.) zusammen. Neben den Globalbeiträgen haben die beiden Trägerkantone eine Entschädigung der Universität für nicht aktivierbare Mehrkosten des Neubaus Biozentrum in einer Gesamthöhe von 5,0 Mio. Franken (vgl. hierzu Anmerkungen 5 und 14 im Anhang) zugesprochen, die als «Sonderbeitrag» ausgewiesen wird. Der Kanton Basel-Stadt leistet darüber hinaus auf der Basis von gesonderten Leistungsvereinbarungen zusätzliche Beiträge für den öffentlichen Auftrag der Universitätsbibliothek (1,3 Mio. Fr.) und für die Studienberatung (0,5 Mio. Fr.). Im Weiteren erbringt der Kanton Basel-Stadt einen indirekten Beitrag, indem die Grundmiete für seine der Universität zur Verfügung gestellten Liegenschaften um 10 Mio. Franken erlassen wird. Dieser Beitrag wird allerdings nicht unter dieser Position ausgewiesen, sondern als Aufwandsminderung beim Raumaufwand (vgl. Anmerkung 14 im Anhang).

Bei den Projektmitteln des Nationalfonds kommt es im Jahr 2021 nach den in den letzten Jahren verzeichneten Anstiegen und dem im Vorjahr mit 97,5 Mio. Franken erreichten historischen Höchstwert zu einem Rückgang der Projektzusprachen auf 87,0 Mio. Franken. Trotz dieses Rückgangs um 10,5 Mio. Franken stellt dieser Mittelzugang in der Geschichte der Universität immer noch den zweithöchsten je erreichten Wert dar. Dieser Rückgang ist neben dem Auslaufen einiger Grossprojekte auf eine im Jahr 2021 vorgenommene Anpassung der zeitlich gestaffelten Jahrestanchen bei der Auszahlung für die beiden neuen Nationalen Forschungsschwerpunkte AntiResist im Biozentrum und SPIN in der Physik zurückzuführen. Wie im Vorjahr sind darin die Beiträge an den Nationalen Forschungsschwerpunkt Molecular Systems Engineering und an den Nationalen Forschungsschwerpunkt Quantum Science and Technology mit Leading House ETH Zürich und Co-Leading House Universität Basel enthalten. Die gebundenen Projektmittel des Nationalfonds werden – soweit sie im Jahr 2020 nicht beansprucht wurden – in der Bilanz unter den «Gebundenen Mitteln» ausgewiesen.

An Projektmitteln von Dritten sind der Universität 105,3 Mio. Franken (Vorjahr 96,5 Mio. Fr.) zugeflossen. Dieser Mittelzugang verteilt sich – mit Ausnahme von einzelnen Grossprojekten – auf eine Vielzahl von über alle Fakultäten gestreuten und auf Beiträge zwischen 0,1 bis 0,9 Mio. Franken verteilten Zusprachen. Die im Vergleich zum Vorjahr ausgewiesene Zunahme von rund 8,8 Mio. Franken beinhaltet neben einem Zuwachs von Zusprachen von Privaten und Stiftungen (plus 13,6 Mio. Fr.) und einem Rückgang der Nationalen und Internationalen Forschungsprogramme (minus 8,5 Mio. Fr.) zusätzlich noch einen einmaligen Sondereffekt: Im Rahmen der Aktivierung des Neubaus Biozentrums ist es zu Rückführungen von Vorfinanzierungen zugunsten des Immobilienfonds von insgesamt 12,6 Mio. Franken gekommen, die in Zusprachen des Bundes und der Kantone ausgewiesen und dem Immobilienfonds wieder zugeführt werden. Die im Jahr 2021 zu verzeichnenden Rückgänge können thematisch wie folgt zusammengefasst werden: Erstens kommt es zum Wegfall von speziellen Bundesprogrammen in einem Gesamtvolumen von rund 6,9 Mio. Franken. So fällt ab dem Jahr 2021 das Sonderprogramm für den Ausbau der Studienplätze in der Humanmedizin weg (minus 4,7 Mio. Fr. im Vergleich zum Vorjahr) und zusätzlich kommt es im Umfang von weiteren 2,2 Mio. Franken zu Kürzungen bzw.

Betriebsergebnis / Jahresergebnis

| in Millionen Franken | 2021 | 2020 | 2019 | 2018 |
|---|--------------|-------------|-------------|--------------|
| Ordentliches Betriebsergebnis | -12,4 | -0,8 | 28,8 | -14,1 |
| Periodenfremder Ertrag | 3,2 | 2,5 | 4,4 | 2,4 |
| Periodenfremder Aufwand | -0,8 | -1,6 | -1,6 | -4,4 |
| Bildung (-) / Auflösung (+) von Rücklagen | 10,3 | 0,1 | -31,5 | 16,7 |
| Ausgewiesenes Jahresergebnis | 0,3 | 0,2 | 0,2 | 0,6 |

Anpassungen bei einer Vielzahl von weiteren Einzelprogrammen. Des Weiteren sinken die Overheadzahlungen des Schweizerischen Nationalfonds im Vergleich zum Vorjahr um 1,9 Mio. Franken und auch die Beiträge der Kantone gehen leicht zurück (minus 0,2 Mio. Fr.) Bei den Mitteleingängen für EU-Projekte ist ein Rückgang von 6,3 Mio. Franken zu verzeichnen (von 16,4 Mio. Fr. im Vorjahr auf 10,1 Mio. Fr. im Jahr 2021) und auch die Mitteleingänge der Schweizerischen Agentur für Innovationsförderung (Innosuisse) sinken, da die Zusprachen für den Forschungsbereich SCCER Crest im Jahr 2020 ausgelaufen sind (minus 2,2 Mio. im Vergleich zum Vorjahr). Für weitere Details sei auf Anm. 7 und zusätzlich auf die in den statistischen Angaben enthaltene konsolidierte Finanzstatistik verwiesen. Die gebundenen Projektmittel werden – soweit sie im Jahr 2021 nicht beansprucht wurden – in der Bilanz unter den «Gebundenen Mitteln» ausgewiesen.

Bei den Übrigen Erträgen ist im Saldo eine Zunahme 5,8 Mio. Franken zu verzeichnen. Dieser Zugang ist primär auf den Vermögenserfolg zurückzuführen, welcher gegenüber dem Vorjahr um 5,2 Mio. Franken angestiegen ist (vgl. hierzu die Ausführungen zu Anm. 10 und 26). Zusätzlich sind im Vergleich zum Vorjahr auch die eigenen Dienstleistungserträge (plus 0,9 Mio. Fr., vgl. Anm. 9) gestiegen, während die Erträge aus Gebühren (minus 0,3 Mio. Fr., vgl. Anm. 8) leicht gesunken sind.

Aufwandseite:

Der Personalaufwand der Universität ist im Vergleich zum Vorjahr um 14,6 Mio. Franken angestiegen. Für diese Zunahme sind folgende Entwicklungen verantwortlich: Im Bereich der durch ordentliche Budgetmittel finanzierten Stellen in Lehre, Forschung und Selbstverwaltung kommt es zu einem Anstieg des Personalaufwandes von 4,3 Mio. Franken, im Drittmittel- und Nationalfondsbereich

steigt diese Position um 10,4 Mio. Franken (zu den Details vgl. Anm. 12). Für weitere Details sei zusätzlich auf die in den statistischen Angaben enthaltene Personalübersicht verwiesen.

Die im Vergleich zum Vorjahr ausgewiesene Zunahme des Betriebsaufwandes von 17,7 Mio. Franken ist zum einen auf eine Abnahme von 4,4 Mio. Franken bei dem aus ordentlichen Budgetmitteln finanzierten Betriebsaufwand und zum anderen auf eine starke Abnahme der Finanzierungen aus Drittmitteln (inkl. Nationalfonds, plus 22,1 Mio. Fr.) zurückzuführen). Bezogen auf die einzelnen Aufwandskategorien ist der Aufwand für Material und Fremdleistungen mit 57,4 Mio. Franken weiterhin die grösste Einzelposition. Zu den anderen Detailpositionen im Betriebsaufwand und deren Veränderungen im Vergleich zum Vorjahr sei auf Anmerkung 13 im Anhang verwiesen.

Der Raumaufwand (vgl. Anm. 14) ist im Vergleich zum Vorjahr per Saldo um 6,2 Mio. Franken gesunken. Für diesen Rückgang ist zum einen und in Höhe von 10,0 Mio. Franken ein Sondereffekt für den Neubau Biozentrum im Jahr 2020 verantwortlich. Dort wurden auf Basis einer durch eine externe Beratungsfirma erstellten Detailanalyse die bisher aufgelaufenen und nicht werthaltigen Kosten für den Neubau ermittelt. In Rücksprache mit den Trägerkantonen und der Revisionsstelle wurde dieser für das Jahr 2020 ermittelte und vorläufige Wert in Höhe von 20 Mio. Franken im Raumaufwand verbucht. Im Rahmen der Aktivierung des Biozentrums wurde eine Follow-up-Prüfung der nicht werthaltigen Kosten durchgeführt, die als vorläufiges Ergebnis die nicht werthaltigen Kosten auf insgesamt 30 Mio. Franken taxiert. Diese zusätzlichen 10 Mio. Franken werden im Jahr 2021 wiederum im Raumaufwand verbucht (im Vergleich zum Vorjahr bedeutet dies eine Abnahme von 10 Mio. Fr.). Die Finanzierung dieses Mehraufwandes erfolgt zum einen durch weitere Zusprachen der Trägerkantone unter der Position «Sonder-

beiträge» von je 2,5 Mio. Franken (vgl. Anm. 5) und zum anderen werden Versicherungsleistungen in einer Gesamthöhe von 5 Mio. Franken erwartet. Davon konnten im Jahr 2021 als Aufwandsminderung im Raumaufwand bereits 2,2 Mio. Franken berücksichtigt werden. Alle anderen Positionen des Raumaufwands steigen im Saldo um weitere 1,6 Mio. Franken. Wie im Vorjahr ist in dieser Position auch für das Jahr 2021 eine Abschlagszahlung bei der Grundmiete für die von der Universität genutzten kantonalen Liegenschaften durch den Kanton Basel-Stadt in Höhe von 10 Mio. Franken enthalten. Zu den Detailpositionen im Raumaufwand und deren Veränderungen im Vergleich zum Vorjahr sei auf Anmerkung 14 im Anhang verwiesen.

Die nicht aktivierungspflichtigen Kleininvestitionen (Anschaffungen neu per 1.1.2021 unter 10000 Fr., in den Vorjahren unter 1000 Fr.) sind im Vergleich zum Vorjahr um rund 4,2 Mio. Franken gestiegen. Wie im Vorjahr beinhaltet diese Position (vgl. Anm. 15) auch Aufwendungen für nicht aktivierungsfähige Softwareentwicklungen, Serviceverträge und Investitionsbeiträge an Partner.

Die Position Mobiliar, Haustechnik und Bauinvestitionen (vgl. Anm. 16) erhöht sich im Vergleich zum Vorjahr um 3,4 Mio. Franken. Zu den Detailpositionen und deren Veränderungen im Vergleich zum Vorjahr sei auf Anmerkung 16 im Anhang verwiesen.

Die Position Unterhalt und Investitionen Immobilienfonds ist im Vergleich zum Vorjahr um 9,7 Mio. Franken auf 35,2 Mio. Franken gestiegen. Die grösste Abweichung resultiert dabei aus den Aufwendungen für Einzelvorhaben und Projekte, die sich im Jahr 2021 auf 28,2 Mio. Franken belaufen (plus 10,2 Mio. Fr. im Vergleich zum Vorjahr). Diese Position setzt sich im Jahr 2021 neben zahlreichen kleineren Umsetzungsmassnahmen im Gesamtliegenschaftsbestand vor allem aus folgenden grösseren Einzelvorhaben zusammen: Gesamtanierung der Mensa in der Bernoullistrasse 14/16 (1,8 Mio. Fr.), der Ersatz der AV-Technik Kollegienhaus am Petersplatz 1 (3,0 Mio. Fr.), der Umbau des Eingangsbereichs Universitätsbibliothek in der Schönbeinstrasse 18 (3,0 Mio. Fr.) und der Ersatzneubau Tropenhaus am Spalengraben 8 (3,4 Mio. Fr.). Ausserdem wurden einzelne Teilprojekte im Zusammenhang mit dem Neubau Biozentrum von der Universität direkt ausgeführt und über den Immobilienfonds vorfinanziert. Zu nennen sind dabei der Ausbau von Laborquadranten, der Einbau einer Fischstation sowie der Einbau von Netzwerkkomponenten (insgesamt 12,6 Mio. Fr.). Diese Teilprojekte wurden zum Jahresende zusam-

men mit dem Hauptprojekt aktiviert und dem Immobilienfonds wieder gutgeschrieben. Daneben bewegen sich die Aufwendungen für Instandhaltung Bau (minus 0,2 Mio. Fr.), Haustechnik (minus 0,5 Mio. Fr.) sowie für Dienstleistungen Haustechnik und Bau (plus 0,4 Mio. Fr.) nahezu auf Vorjahresniveau.

Der Saldo der Position Auflösung/Zuweisung nicht verwendeter Projektmittel beträgt minus 1,5 Mio. Franken (Vorjahr plus 45,5 Mio. Fr.). Aufgrund der Rechnungslegungsvorschriften der Universität beinhaltet diese Position die effektiven Auflösungen bzw. Zuweisungen an die entsprechenden Passivpositionen in der Bilanz (vgl. Detailerläuterungen in der Anm. 21 «Auflösung/Zuweisung nicht verwendeter Projektmittel» im Anhang).

Die Position Rücklagen (vgl. Anm. 23–26) beinhaltet die Bildung und Auflösung von Rücklagen, die im Einklang mit den Rechnungslegungsvorschriften und der Finanzordnung der Universität stehen und durch den Universitätsrat jeweils mit der Jahresrechnung genehmigt werden. Zum einen wurden für absehbare oder bereits beschlossene Aufwendungen im Jahr 2021 folgende Rücklagen im Gesamtumfang von 16,6 Mio. Franken gebildet: 2,7 Mio. Franken für den Übertrag von im Jahr 2021 verpflichtend gesprochenen Berufungszusagen, total 3,3 Mio. Franken für zweckgebundene Übertragungen aus dem Betriebsbudget (0,5 Mio. Fr.) respektive aus dem Investitionsbudget (2,8 Mio. Fr.) und 2,7 Mio. Franken für die Rücklage für Sachanlagen. Zur Absicherung der Risiken im Bereich des Finanzanlagevermögens wurde die Schwankungsreserve mittels einer zusätzlichen Rücklage um 7,9 Mio. Franken erhöht. Im Gegenzug finden gemäss ihrer Zweckbindung ordnungsgemässe Auflösungen von in den Vorjahren gebildeten Rücklagen in einem Gesamtvolumen von 26,9 Mio. Franken statt, wobei 16,7 Mio. Franken auf den Ausgleich der Sparte Immobilien in der seit der vierten Leistungsperiode universitätsintern geführten Spartenrechnung entfallen. Des Weiteren kommt es zur Auflösung von 5,9 Mio. Franken von zweckgebundenen Budgetübertragungen und 4,1 Mio. Franken entfallen auf Berufungszusagen.

Ausblick auf das Jahr 2022 und insgesamt auf die fünfte Leistungsperiode

Mit der Strategie 2022–2030, die vom Universitätsrat am 19. September 2019 verabschiedet wurde, hat die Universität die Weichen für ihre erfolgreiche Entwicklung in den kommenden zehn Jahren gestellt.

Ziel ist es, sich weiterhin als ausgezeichnete Lehr- und Forschungsinstitution, die sowohl regional verankert als auch international vernetzt und sichtbar ist, zu positionieren. Die Universität will als profilierte Volluniversität ihren Mitarbeitenden optimale Forschungsbedingungen zur Verfügung stellen und ihren Studierenden ein anspruchsvolles, vielseitiges Studium ermöglichen. Den sich zuspitzenden Wettbewerb auf nationaler und internationaler Ebene sieht sie als Ansporn, um sich stets zu verbessern und einen wesentlichen Beitrag zum wissenschaftlichen Fortschritt, zur Innovationskraft und zur Attraktivität der gesamten Region Basel als Lebens- und Arbeitsort zu leisten.

Diese Strategie bildet auch den finanziellen Rahmen für die bikantonale Trägerschaft, den die beiden Kantone Basel-Landschaft und Basel-Stadt im Leistungsauftrag 2022–2025 definiert haben und der im Oktober 2021 mit Parlamentsbeschlüssen der Kantone Basel-Landschaft und Basel-Stadt festgelegt wurde. Mit ihrer Sicherung eines finanziellen Rahmens von insgesamt 1,35 Mrd Franken. über vier Jahre ermöglichen die Trägerkantone der Universität eine Planung, die für die Erfüllung ihres Kernauftrages als universitäre Hochschule unabdingbar ist. Auf der Grundlage der Beschlussfassung der Trägerkantone und den Entwicklungs- und Strukturplänen der sieben Fakultäten aktualisiert die Universität auch ihre Finanzplanungen für die fünfte Leistungsperiode. Diese im Strategieentwicklungs- und nun beginnenden Umsetzungsprozess notwendigen Anpassungen für die fünfte Leistungsperiode werden in der finanziellen Mehrjahresplanung laufend verifiziert und haben ihren ersten Niederschlag im durch den Universitätsrat genehmigten Budget 2022 gefunden.

Im Jahr 2022 stellt die Universität ihre Rechnungslegung auf Swiss GAAP FER um, was grössere Anpassungen im Ergebnisausweis zur Folge haben wird. Damit einhergehend werden u. a. alle Positionen auf der Passivseite der Bilanz auf ihre Zuordnung zu Fremd- bzw. Eigenkapital überprüft und neu zugewiesen. Im Hinblick auf diese Umstellung soll im Verlauf des Jahres 2022 eine Eigenkapitalstrategie entwickelt werden, die es der Universität erlaubt, ihre mittel- und langfristige

Handlungsfähigkeit im Sinne eines nachhaltigen Betriebs sicherzustellen. Ein angemessenes Eigenkapital soll es der Universität dabei ermöglichen, kurzfristige Chancen in den Bereichen Innovation, Forschung und Lehre wahrzunehmen sowie die zahlreichen und zum Teil finanziell erheblichen Risiken (Immobilienfinanzierung, Finanzierung Pensionskasse, Verlust von Finanzquellen, Pandemien etc.) zumindest teilweise abzudecken.

Erfolgsrechnung Universität Basel 2021.

| in Franken | Anmerkung | Rechnung 2021 | Rechnung 2020 |
|--|-----------|--------------------|--------------------|
| Ertrag | | | |
| Globalbeitrag Kanton Basel-Stadt | 1 | 156 800 000 | 156 200 000 |
| Globalbeitrag Kanton Basel-Landschaft | 2 | 162 700 000 | 161 900 000 |
| Beiträge Bund gemäss Hochschulförderungs- und -koordinationsgesetz (HFKG) | 3 | 95 756 755 | 94 593 554 |
| Beiträge übrige Kantone gem. Interkant. Universitätsvereinbarung (IUV) | 4 | 79 165 931 | 78 389 723 |
| Sonderbeiträge | 5 | 6 800 700 | 21 800 700 |
| Beiträge der öffentlichen Hand | | 501 223 386 | 512 883 977 |
| Projektzusprachen Schweizerischer Nationalfonds | 6 | 87 010 643 | 97 481 202 |
| Projektzusprachen von übrigen Dritten | 7 | 105 303 244 | 96 506 093 |
| Projektzusprachen von Nationalfonds und Dritten | | 192 313 887 | 193 987 294 |
| Ertrag aus Gebühren | 8 | 25 845 955 | 26 126 474 |
| Ertrag aus Dienstleistungen | 9 | 24 316 533 | 23 418 557 |
| Vermögenserfolg | 10 | 14 217 402 | 8 989 344 |
| Übrige Erträge | | 64 379 889 | 58 534 375 |
| Periodenfremder Ertrag | 11 | 3 243 058 | 2 460 920 |
| Periodenfremder Ertrag | | 3 243 058 | 2 460 920 |
| Total Ertrag | | 761 160 220 | 767 866 565 |
| Aufwand | | | |
| Personalaufwand | 12 | 408 394 866 | 393 752 876 |
| Betriebsaufwand | 13 | 117 961 855 | 100 255 615 |
| Raumaufwand | 14 | 69 313 071 | 75 477 797 |
| Kleininvestitionen EDV und Apparate | 15 | 8 301 453 | 4 142 975 |
| Mobiliar, Haustechnik und Bauinvestitionen | 16 | 6 290 792 | 2 890 496 |
| Unterhalt und Investitionen Immobilienfonds | 17 | 35 138 627 | 25 427 495 |
| Abgeltung Lehre und Forschung der Klinischen Medizin in den universitären Kliniken | 18 | 90 986 544 | 90 875 059 |
| Abschreibungen auf Immobilien | 19 | 15 664 635 | 1 808 357 |
| Abschreibungen auf Sachanlagen | 20 | 19 754 360 | 26 058 894 |
| Auflösung (-) / Zuweisung (+) nicht verwendeter Projektmittel | 21 | -1 532 210 | 45 503 372 |
| Ordentlicher Aufwand | | 770 273 992 | 766 192 938 |
| Periodenfremder Aufwand | 22 | 846 579 | 1 574 579 |
| Periodenfremder Aufwand | | 846 579 | 1 574 579 |
| Auflösung (-) / Bildung (+) von Rücklagen gemäss Finanzordnung | 23 | -20 877 902 | 632 226 |
| Auflösung (-) / Bildung (+) gebundene Zusprachen Universitätsrat | 24 | -11 510 | -28 677 |
| Auflösung (-) / Bildung (+) gebundene Rücklage für Sachanlagen | 25 | 2 700 874 | -1 993 319 |
| Auflösung (-) / Bildung (+) gebundene Rücklage für Anlagerisiken | 26 | 7 911 384 | 1 309 386 |
| Rücklagen | | -10 277 154 | -80 384 |
| Total Aufwand | | 760 843 417 | 767 687 133 |
| Jahresergebnis | | | |
| Jahresüberschuss | 27 | 316 803 | 179 432 |

Bilanz Universität Basel per 31. Dezember 2021.

| in Franken | Anmerkung | 31.12.2021 | 31.12.2020 |
|--|-----------|----------------------|----------------------|
| Aktiven | | | |
| Flüssige Mittel | 28 | 71 164 267 | 121 545 110 |
| Kurzfristige Finanzanlagen | 29 | 139 322 499 | 142 777 967 |
| Forderungen gegenüber Dritten | 30 | 57 971 030 | 36 299 282 |
| Forderungen gegenüber Bund | 31 | 544 742 | 84 868 481 |
| Forderungen gegenüber Trägerkantonen | 32 | 25 000 000 | 26 000 000 |
| Forderungen gegenüber Nahestehenden | 33 | 11 055 | 130 964 |
| Betriebsvorräte | 34 | 441 073 | 501 453 |
| Aktive Rechnungsabgrenzungen | 35 | 8 353 784 | 9 735 661 |
| Total Umlaufvermögen | | 302 808 449 | 421 858 919 |
| Langfristiges Finanzvermögen | 36 | 322 551 899 | 309 832 829 |
| Beteiligungen | 37 | 1 333 015 | 1 323 015 |
| Arbeitgebervorschuss Pensionskasse | 38 | 38 750 555 | 42 222 151 |
| Aktivdarlehen | 39 | 19 511 200 | 20 424 350 |
| Immobilien zu Betriebszwecken | 40 | 472 084 453 | 53 163 104 |
| Einrichtungen | 41 | 50 003 523 | 82 787 080 |
| Anlagen im Bau | 42 | 108 313 627 | 403 751 977 |
| Total Anlagevermögen | | 1 012 548 272 | 913 504 506 |
| Total Aktiven | | 1 315 356 721 | 1 335 363 425 |
| Passiven | | | |
| Bankschulden | 43 | 66 328 993 | 26 633 284 |
| Verbindlichkeiten gegenüber Dritten | 44 | 145 921 937 | 61 800 305 |
| Darlehen Trägerkantone | 45 | – | 60 000 000 |
| Darlehen Sanierung Pensionskasse | 46 | 21 650 000 | 23 450 000 |
| Darlehen Anlagen im Bau | 47 | 307 024 000 | 319 261 682 |
| Rückstellungen | 48 | 30 169 882 | 50 720 765 |
| Passive Rechnungsabgrenzungen | 49 | 28 822 030 | 28 551 795 |
| Total Fremdkapital | | 599 916 842 | 570 417 832 |
| Projektmittel Schweizerischer Nationalfonds | 50 | 176 130 445 | 171 281 634 |
| Immobilienfonds | 51 | 77 997 471 | 78 614 811 |
| Übrige Projektmittel (fach- oder zweckgebunden) | 52 | 208 968 987 | 220 562 970 |
| Gebundene Kapitalien Fonds, Stiftungen und Vereine | 53 | 51 689 518 | 46 098 680 |
| Total Gebundene Mittel | | 514 786 420 | 516 558 095 |
| Rücklagen aus Berufungen | 54 | 16 352 613 | 17 772 146 |
| Rücklagen aus Budgetübertragungen | 55 | 52 029 145 | 54 607 081 |
| Rücklage Sparte Immobilien | 56 | 10 791 881 | 27 672 313 |
| Gebundene Zusprachen Universitätsrat | 57 | 181 022 | 192 532 |
| Gebundene Rücklage für Sachanlagen | 58 | 50 003 522 | 82 787 078 |
| Gebundene Rücklage für Anlagerisiken | 59 | 56 637 485 | 51 015 360 |
| Total Rücklagen | | 185 995 668 | 234 046 511 |
| Freie Kapitalien Fonds und Stiftungen | 60 | 9 193 504 | 8 823 870 |
| Freie Reserven | 61 | 5 147 483 | 5 337 686 |
| Jahresergebnis | 62 | 316 803 | 179 432 |
| Total Freies Eigenkapital | | 14 657 791 | 14 340 988 |
| Total Passiven | | 1 315 356 721 | 1 335 363 425 |

Anhang zur Jahresrechnung 2021 der Universität Basel.

Konsolidierungskreis

Die Jahresrechnung der Universität Basel umfasst – in Anlehnung an anerkannte kaufmännische Grundsätze für konsolidierungspflichtige Unternehmensgruppen oder unternehmensähnliche Organisationen – sämtliche Vermögens-, Kapital- und Erfolgswerte aller der Universität Basel als öffentlich-rechtlicher Anstalt juristisch zugehörigen Departemente und Dienstleistungsbereiche sowie alle Werte der in wesentlichen wirtschaftlichen Beziehungen mit der Universität stehenden juristisch selbständigen und nicht selbständigen Stiftungen, Fonds und Vereine. Zudem weist sie auch alle ihr von Dritten anvertrauten Mittel aus, die der Erfüllung des universitären Leistungsauftrages oder der Ermöglichung von ergänzenden Projekten in Forschung und Lehre zugeordnet werden können.

Als Grundsatz für den Einbezug in die Jahresrechnung gelten alternativ die folgenden Regelungen:

- Zugehörig sind Stiftungen, Fonds und Vereine dann, wenn die Mehrzahl der Mitglieder des juristisch festgelegten Organs, das als oberste Instanz auf die Geschäftsführung und die Vermögenswerte der betreffenden Organisation Einfluss nehmen kann, aus Angehörigen der Universität in Ausübung ihrer universitären Funktion besteht.
- Wesentlich sind die wirtschaftlichen Beziehungen dann, wenn die Mehrheit der Vermögenswerte und/oder Beiträge der Stiftungen, Fonds und Vereine den anderen im Konsolidierungskreis der Universität zusammengefassten Einheiten zugutekommt.

Die Departemente und Dienstleistungsbereiche sind in der Tabelle Finanzielle Erfolgswerte in den statistischen Angaben zur Jahresrechnung abschliessend aufgezählt. Bei den juristisch nicht selbständigen Fonds und Stiftungen handelt es sich um rund 60 verschiedene Schenkungen und Legate von Dritten zugunsten der Universität, einzelner Departemente oder Institute bzw. zugunsten von Universitätskliniken und einzelnen universitären Museen. Die Universität verwaltet einen grossen Teil dieser Mittel im Sinne der Zuwenderinnen und Zuwender im Universitätsvermögen. Bei den juris-

tisch selbständigen Stiftungen und Vereinen handelt es sich ebenfalls um Zuwendungen Dritter an die Universität. Die als Ganzes integrierten zivilrechtlichen Stiftungen unterstehen dem kantonalen Aufsichtsrecht und werden ebenfalls von der Universität verwaltet. Bei den erfassten zivilrechtlichen Stiftungen und Vereinen handelt es sich um:

- Alfred Mutz-Stiftung
- Bernhard Hollander-Stiftung
- Basler Studienstiftung
- Frey-Grynäische Stiftung
- Friedrich Zschokke-Stiftung
- Fritz Mangold-Stiftung
- Josef Anton Häfliger-Stiftung
- Nikolaus und Bertha Burckhardt-Bürgin-Stiftung
- Rudolf Riggerbach-Stiftung
- Stiftung für das Knochentumor-Referenzzentrum Basel
- Stiftung für theologische und philosophische Studien
- Stiftung Schweizerisches Wirtschaftsarchiv
- Stiftung Zschokke-Haus
- Stiftung zur Förderung der biologischen Forschung
- Universitätsstiftung Basel
- Verein AlumniBasel
- Verein zur Förderung des Wirtschaftswissenschaftlichen Zentrums der Universität Basel

Der Vertrag zwischen den Kantonen Basel-Landschaft und Basel-Stadt über die gemeinsame Trägerschaft der Universität Basel legt in § 31 Abs. 1 fest: «Träger der medizinischen Lehre und Forschung ist die Universität, insbesondere die Medizinische Fakultät. Die Leistungen werden sowohl in universitären Departementen und Instituten als auch in den Universitätsspitalern und Spitälern mit universitären Kliniken erbracht.» Im Rahmen der Staatsvertragsverhandlungen wurden die Kosten für die Klinische Lehre und Forschung in den Universitätsspitalern und Spitälern mit universitären Kliniken ausgeschieden und in das Gesamtbudget der Universität integriert. Da die Rechnungsverantwortung und Aufsicht für die Kliniken jedoch weiterhin bei den Kantonen liegt, sind in der vorliegenden Universitätsrechnung die betrieblichen Vermögens-, Kapital- und Erfolgswerte der Universitätskliniken (inkl. Departement

Klinische Forschung) bzw. der Spitäler mit universitären Kliniken, des Instituts für Rechtsmedizin und des Universitären Zentrums für Zahnmedizin Basel (UZB) nicht konsolidiert. Ab dem Rechnungsjahr 2007 werden die erbrachten Leistungen dieser Institutionen zugunsten der Medizinischen Fakultät entgeltlich entschädigt (UZB ab 2016), es handelt sich somit um einen Leistungseinkauf der Universität bei den Spitalern. Wie bisher sind dagegen ihre Nationalfonds-Forschungskredite und einzelne Zusprachen im Drittmittelbereich in der universitären Nationalfonds- und Drittmittelverwaltung integriert und Bestandteil der Jahresrechnung der Universität.

Die Forderungen und Verpflichtungen gegenüber den beiden Vertragskantonen werden als «Forderungen/Verpflichtungen gegenüber Nahestehenden» (Pos. 33) ausgewiesen. Die finanziellen Verflechtungen innerhalb der Universität sind eliminiert.

Zur Rechnungslegung der Universität

Mit Inkrafttreten des Staatsvertrages im Jahr 2007 ist es für die Universität zu einer bedeutsamen Anpassung in den Finanzierungsgrundlagen gekommen. Die neue gleichberechtigte Trägerschaft der Universität durch beide Basler Kantone stellte neue Anforderungen an die Rechnungslegung.

Rechnungslegungsgrundsätze

Bereits die Verselbständigung der Universität im Jahr 1997 stellte hohe Anforderungen an die Rechnungslegung. Deshalb wurde im Bestreben, Nahestehenden sowie Dritten offen und transparent Rechenschaft über die der Universität anvertrauten Mittel abzulegen, die Rechnungslegung der Universität in den Folgejahren schrittweise an moderne und anerkannte Rechnungslegungsgrundsätze angepasst. Im Folgenden werden die eingeführten universitären Rechnungslegungsstandards beschrieben, wobei als oberstes Ziel die Verwirklichung des Grundsatzes «True and Fair View» angestrebt wird:

- Klare Gliederung der Jahresrechnung, bestehend aus ertrags- und aufwandsartengerechter Erfolgsrechnung, investitions- und finanzierungsgerechter Bilanz sowie Anhang mit ergänzenden Anmerkungen zur Jahresrechnung inkl. Neugruppierung der Fonds und Stiftungen der Universität hinsichtlich ihrer Zweckbindung und Verfügbarkeit.

- Bewertung eigener und für universitäre Zwecke genutzter Immobilien zu Anschaffungskosten abzüglich der betriebswirtschaftlich notwendigen Wertberichtigungen. Die bei der Erstinventarisierung entstandene Neubewertungsreserve wird in den gebundenen Rücklagen ausgewiesen und jährlich um das Ergebnis aus Aktivierungen und Abschreibungen (Bundessubventionen, Beiträge Immobilienfonds, Beiträge Dritter) angepasst.
- Bewertung der Betriebseinrichtungen zu Anschaffungskosten abzüglich der betriebswirtschaftlich notwendigen Wertberichtigungen. Die bei der Erstinventarisierung entstandene Neubewertungsreserve wird in den gebundenen Rücklagen ausgewiesen und jährlich um das Ergebnis aus Aktivierungen und Abschreibungen angepasst.
- Die Aktivierungsgrenze von bisher 1000 Franken wurde per 1.1.2021 neu auf 10 000 Franken angehoben. Sachanlagen über dieser Grenze werden zu Anschaffungs- oder Herstellungskosten abzüglich der kumulierten Abschreibungen bewertet. Die Abschreibungen erfolgen linear über die per 1.1.2021 neu festgelegte wirtschaftliche Nutzungsdauer der jeweiligen Sachanlage:
 - Grundstücke und Bauten
 - Grundstücke unbeschränkt,
 - Bauten 10–40 Jahre
 - Mobiliar
 - 10–15 Jahre
 - Technische Betriebseinrichtungen
 - 8–15 Jahre
 - Labor- und Forschungsgeräte
 - 3–10 Jahre
 - Bürobetriebseinrichtungen
 - 5 Jahre
 - Informatik und Hardware
 - 3–5 Jahre
- Die universitären Beiträge im Bereich Unterhalt und Ausbau der kantonalen Liegenschaften werden in der Universität als Investitionsbeiträge behandelt und damit nicht aktiviert. Im Bereich der eigenen und für universitäre Zwecke genutzten Liegenschaften werden die wertvermehrenden Investitionsbeiträge im Bereich Unterhalt und Ausbau gemäss den Aktivierungsvorschriften der Universität aktiviert und abgeschrieben.

- Immobilien, deren Räumlichkeiten nicht für universitäre Zwecke genutzt werden, sondern deren Mieteinnahmen der Erfüllung des Stiftungs- oder Fondszweckes (z. B. Auszahlung von Stipendien) dienen, werden dem Finanzvermögen zugewiesen, bis zum 31.12.2021 zum Verkehrswert einzeln bewertet und im Rahmen des Vorsichtsprinzips zu den allfällig tieferen Buchwerten weitergeführt. Neu und ab 1.1.2021 werden diese Immobilien im Finanzanlagevermögen zu Anschaffungs- und Herstellungskosten bewertet und auf Basis der Nutzungsdauer abgeschrieben.
 - Bewertung der Finanzanlagen zu Marktwerten.
 - Einhaltung des Bruttoprinzips beim Vermögen (Ausweis der Bruttovermögenserträge und ihrer Verwendung gemäss Beschluss des Universitätsrates zur Gewinnverteilung innerhalb der Nationalfonds- und Drittmittelverwaltung der Universität). In der Höhe der nicht realisierten Kursgewinne/-verluste werden über die Erfolgsrechnung Wertberichtigungen gebildet bzw. aufgelöst und der zentral bewirtschafteten Rücklage für Marktrisiken zugewiesen.
 - Unter Berücksichtigung der Risikostruktur der Finanzanlagen besteht eine gebundene Rücklage für Anlagerisiken. Diese beinhaltet die Wertberichtigungen für nicht realisierte Kursgewinne und kann zur adäquaten Absicherung der Marktrisiken aus den effektiv erzielten Vermögenserträgen zusätzlich geäufnet werden.
 - Beteiligungen werden zu Anschaffungskosten bewertet.
 - Bewertung der Betriebsvorräte erfolgt zum Niederstwertprinzip.
 - Die flüssigen Mittel umfassen Kassenbestände, Post- und Bankguthaben sowie geldnahe Mittel mit einer Restlaufzeit von höchstens 90 Tagen. Sie sind zum Nominalwert bewertet.
 - Rückstellungen werden gebildet, wenn ein Ereignis vor dem Bilanzstichtag eine wahrscheinliche Verbindlichkeit begründet, deren Höhe und/oder Fälligkeit ungewiss, aber abschätzbar ist. Rückstellungen werden zum Nominalwert bewertet.
 - Ausweis periodengerecht abgegrenzter Erträge und Aufwendungen.
 - Bildung von Rücklagen für universitätsinterne Zusprachen, die gemäss Finanzordnung eine Fach- oder Zweckbindung von Eigenmitteln nach sich ziehen:
 - für noch nicht verbrauchte Mittel aus Berufungszusagen
 - für genehmigte Zweckbindungen aus Budgetübertragungen der Gliederungseinheiten
 - für gebundene Zusprachen des Universitätsrates.
 - Auf Basis einer im Bericht und Antrag der Universität an ihre Trägerkantone zur Leistungsperiode 2018–2021 im Detail erläuterten Spartenrechnung besteht seit 2018 eine Rücklage für die Sparte «Immobilien». Dabei werden Aufwand und Ertrag verursachungsgerecht in eine Sparte «Immobilien» und eine Sparte «Lehre und Forschung» aufgeteilt. Diese Spartenrechnung erlaubt eine bessere Steuerung und höhere Transparenz über die Finanzierung der Immobilienkosten und soll eine Quersubventionierung zwischen den Bereichen Lehre und Forschung sowie Immobilien verhindern. Über- oder Unterdeckungen in der Sparte Immobilien müssen jährlich entsprechend ausgeglichen werden.
 - Die Gliederungseinheiten haben eine Vollständigkeitserklärung abgegeben und damit bestätigt, dass sie den zentralen Stellen alle buchungspflichtigen Tatbestände gemeldet haben. Damit kann festgestellt werden, dass im Rahmen der zumutbaren Anstrengungen seitens der Universitätsverwaltung die Vollständigkeit am Stichtag vor allem bezüglich Konsolidierungskreis und Erfassung der eingegangenen Drittmittel nach bestem Wissen erreicht ist.
 - Da in der Jahresrechnung die Werte gerundet ausgewiesen werden, können geringe Rundungsdifferenzen entstehen.
- Es ist festzustellen, dass das Gesamtbild der Jahresrechnung materiell die Aktivitäten der Universität – insbesondere in der Erfolgsrechnung – umfassend abbildet.

Zum Risikomanagement und zum Internen Kontrollsystem der Universität

Grundsätze und Konzeption

Der Universitätsrat und das Rektorat der Universität Basel sind für die Einrichtung und Aufrechterhaltung eines Risikomanagements sowie angemessener interner Kontrollen verantwortlich. Das interne Kontrollsystem (IKS) der Universität wurde vom Grundsatz her dahingehend konzipiert, Universitätsrat und Rektorat eine angemessene Zuverlässigkeit der Finanzberichterstattung sowie eine den tatsächlichen Verhältnissen entsprechende Erstellung und Darstellung der veröffentlichten Jahresrechnung zu gewährleisten.

Neben ausformulierten Kontrollmassnahmen auf Ebene Gesamtuniversität enthält das Interne Kontrollsystem der Universität eine Wegleitung zur Risikobeurteilung und eine Übersicht über die bereits seit mehreren Jahren zahlreich implementierten Kontrollen auf Prozessebene. Auf der Basis dieses Konzeptes hat die Verwaltungsdirektion bereits im Jahr 2009 eine dokumentierte Risiko-Kontroll-Matrix der finanziellen Schlüsselrisiken erstellt und dafür die notwendigen Prüfpunkte herausgearbeitet. Die dokumentierten und bewerteten Abläufe werden dabei in neun Kernprozessen zusammengefasst. Die Unterschriftskompetenzen und Rechnungskontrollen erfolgen universitätsweit einheitlich formalisiert und standardisiert.

Zusätzlich wurden durch das Rektorat in enger Koordination mit dem Universitätsrat eine flächendeckende Risikobeurteilung und das universitäre Risikoprofil erarbeitet, um damit neben den finanziellen Risiken auch universitäre Schlüsselrisiken zu dokumentieren und allfällige Massnahmen festzulegen. Der Universitätsrat hat diese sehr umfangreichen Arbeiten zur Kenntnis genommen und das Rektorat mit der Umsetzung der notwendigen Massnahmen beauftragt.

Das Rektorat überprüft in regelmässigen Abständen, mindestens jedoch alle zwei Jahre, die erstellte Risikobeurteilung und das universitäre Risikoprofil, um damit und auf der Basis eines risikoorientierten Ansatzes neue universitäre Schlüsselrisiken zu erkennen und frühzeitig allfällige Massnahmen zu ergreifen. Die Ergebnisse dieser Prüfungen werden dem Universitätsrat in einem Risikoreporting vorgelegt.

Die damit einhergehenden Arbeiten in der Linie stellen aufgrund der sehr komplexen und gleichzeitig notwendigen differenzierten Betrachtung einen permanenten Prozess dar, bei dem sowohl die universitären Abläufe als auch die implementierten Kontrollaktivitäten laufend zu überprüfen sind und falls notwendig aktualisiert bzw. angepasst werden.

Anmerkungen

zu einzelnen Positionen der Jahresrechnung 2021.

1. Globalbeitrag Kanton Basel-Stadt

| in Franken | Rechnung 2021 | Rechnung 2020 |
|---|--------------------|--------------------|
| Betriebsbeitrag Kanton Basel-Stadt | 144 550 000 | 143 950 000 |
| Beitrag an Immobilienfonds | 12 250 000 | 12 250 000 |
| Globalbeitrag Kanton Basel-Stadt | 156 800 000 | 156 200 000 |

Auf der Basis des Staatsvertrages und des damit einhergehenden Leistungsauftrages für die vierte Leistungsperiode wurden die Globalbeiträge des Kantons Basel-Stadt für die Jahre 2018–2021 festgelegt. Im Jahresbeitrag 2021 ist neben dem eigentlichen Betriebsbeitrag auch der Beitrag an den Immobilienfonds integriert und hier gesondert ausgewiesen. Die durch den Kanton Basel-Stadt noch verbleibenden gesonderten Ausführungsvereinbarungen zur Studienberatung und dem öffentlichen Auftrag der Universitätsbibliothek werden in der Anmerkung 5 «Sonderbeiträge» ausgewiesen. Dort ist im Jahr 2021 zusätzlich ein weiterer Beitrag des Kantons zum Impairment für den Neubau Biozentrum enthalten. In den Beiträgen des Kantons Basel-Stadt nicht enthalten ist der Mietzinserslass des Kanton von 10 Mio. Franken, welcher in der Position 14 als Aufwandminderung berücksichtigt ist.

2. Globalbeitrag Kanton Basel-Landschaft

| in Franken | Rechnung 2021 | Rechnung 2020 |
|--|--------------------|--------------------|
| Betriebsbeitrag Kanton Basel-Landschaft | 150 450 000 | 149 650 000 |
| Beitrag an Immobilienfonds | 12 250 000 | 12 250 000 |
| Globalbeitrag Kanton Basel-Landschaft | 162 700 000 | 161 900 000 |

Auf der Basis des Staatsvertrages und des damit einhergehenden Leistungsauftrages für die vierte Leistungsperiode wurden die Globalbeiträge des Kantons Basel-Landschaft für die Jahre 2018–2021 festgelegt. Im Jahresbeitrag 2021 ist neben dem eigentlichen Betriebsbeitrag auch der Beitrag an den Immobilienfonds integriert und hier gesondert ausgewiesen. Zusätzlich ist in der Anmerkung 5 «Sonderbeiträge» im Jahr 2021 ein weiterer Beitrag des Kantons zum Impairment für den Neubau Biozentrum enthalten.

3. Beiträge Bund gemäss Hochschulförderungs- und -koordinationsgesetz (HFKG)

| in Franken | Rechnung 2021 | Rechnung 2020 |
|----------------------------------|-------------------|-------------------|
| Bund Grundsubvention | 90 692 662 | 91 259 949 |
| Bund Subvention Bauten | 3 189 741 | 1 551 403 |
| Bund Baunutzungsbeiträge | 1 874 352 | 1 782 202 |
| Beiträge Bund gemäss HFKG | 95 756 755 | 94 593 554 |

Für die Auszahlung der Beiträge des Bundes gelten seit dem Jahr 2017 die Regeln des neuen Hochschulförderungs- und -koordinationsgesetzes (HFKG). Dabei wird seit dem Jahr 2020 die Zahlung des Bundes als Ertrag in das laufende Jahr verbucht. Daneben werden durch den Bund auch im Jahr 2021 Subventionen

für Bauten (Teiltranchen für laufende bzw. Schlussabrechnungen für abgeschlossene Bauprojekte) abgerechnet und ausbezahlt. Im Jahr 2021 handelt es sich um eine zweite Tranche für den Ersatzneubau des Tropenhauses (0,6 Mio. Fr.) und auf Basis der Nutzungsjahre pro rata gutgeschriebene Anteile der Abrechnungen für die erfolgten Umbaumassnahmen der Gebäude 1060 und 1096 auf dem Areal Rosental für das Departement Chemie (0,3 Mio. Fr.). Nach der gleichen Methodik sind hier neu die Pro-rata-Anteile der Subventionseingänge des Bundes für die im Jahr 2021 aktivierten Gebäude «Neubau Biozentrum» (2,2 Mio. Fr.) und «Neubau DSBG» (0,1 Mio. Fr.) enthalten. Zusätzlich erhält die Universität vom Bund noch sogenannte Baunutzungsbeiträge (1,9 Mio. Fr.) für die längerfristige Nutzung von zugemieteten Liegenschaften, die der Lehre, Forschung oder anderen Hochschulzwecken zugutekommen.

4. Beitrag übrige Kantone gemäss Interkantonaler Universitätsvereinbarung

| in Franken | Rechnung 2021 | Rechnung 2020 |
|---|-------------------|-------------------|
| Beitrag übrige Kantone gemäss Interkantonaler Universitätsvereinbarung zugunsten der Universität | 79 165 931 | 78 389 723 |
| Berechnungsgrundlage des Beitrages: | | |
| Fakultätsgruppe I | 22 482 600 | 21 645 200 |
| Fakultätsgruppe II | 26 599 500 | 27 691 750 |
| Fakultätsgruppe III | 31 354 000 | 30 300 300 |
| Abzug Wanderungsverluste | - 1 270 169 | - 1 247 527 |
| Beitrag übrige Kantone gemäss Interkantonaler Universitätsvereinbarung | 79 165 931 | 78 389 723 |

Die Ermittlung der Gesamtbeiträge für das Rechnungsjahr 2021 wird auf der Grundlage der Interkantonalen Universitätsvereinbarung (IUV) vorgenommen. Die Universität erhält danach gestaffelt nach Fakultätsgruppen die Gesamtbeiträge anderer Kantone für deren Studierende an der Universität Basel. Dabei werden diese Beiträge im Sinne eines Abzugs für hohe Wanderungsverluste für die Kantone Uri, Wallis und Jura um zehn Prozent, für die Kantone Glarus, Graubünden und Tessin um fünf Prozent herabgesetzt. Die 2021 eingegangenen Beiträge basieren auf den Studierendenzahlen des Frühjahrssemesters 2021 und des Herbstsemesters 2020/21. Die Festlegung der Bemessungsgrundlage für die jährlichen Beiträge pro Studierenden wird durch die Kommission Interkantonale Universitätsvereinbarung vorgenommen. Die im Vergleich zum Vorjahr sich ergebende Zunahme von 0,8 Mio. Franken ist trotz leicht sinkender absoluten Studierendenzahlen auf leicht steigende Zahlen bei den Studierenden aus der übrigen Schweiz zurückzuführen (plus 57 Studierende im Vergleich zum Durchschnitt der Bemessungsgrundlage über alle Fakultätsgruppen des Vorjahres).

Die Zuordnung in eine der drei Fakultätsgruppen ist wie folgt festgelegt:

- Fakultätsgruppe I: Studierende der Geistes- und Sozialwissenschaften (10 600 Fr. pro Studierenden, wie im Vorjahr);
- Fakultätsgruppe II: Studierende der Exakten, der Natur- und der Technischen Wissenschaften, der Pharmazie und der vorklinischen Ausbildung (erstes und zweites Studienjahr) der Human- und Zahnmedizin (25 700 Fr. pro Studierenden, wie im Vorjahr);
- Fakultätsgruppe III: Studierende der klinischen Ausbildung der Human- und Zahnmedizin ab drittem Studienjahr (51 400 Fr. pro Studierenden, wie im Vorjahr).

5. Sonderbeiträge

| in Franken | Rechnung 2021 | Rechnung 2020 |
|---|------------------|-------------------|
| Leistungsvereinbarung Universitätsbibliothek | 1 291 000 | 1 291 000 |
| Leistungsvereinbarung Studienberatung | 509 700 | 509 700 |
| Forderungsabgrenzung Impairment Neubau Biozentrum | 2 500 000 | 10 000 000 |
| Total Sonderbeiträge Kanton Basel-Stadt | 4 300 700 | 11 800 700 |
| Forderungsabgrenzung Impairment Neubau Biozentrum | 2 500 000 | 10 000 000 |
| Total Sonderbeiträge Kanton Basel-Landschaft | 2 500 000 | 10 000 000 |
| Total Sonderbeiträge | 6 800 700 | 21 800 700 |

Wie im Vorjahr fallen Sonderbeiträge für die in separaten Leistungsvereinbarungen mit dem Kanton Basel-Stadt vereinbarten Beiträge für den öffentlichen Auftrag der Universitätsbibliothek und die Mittel für die Studienberatung an. Die ausgewiesenen Beiträge wurden im Rahmen der Arbeiten zur vierten Leistungsperiode mit dem Kanton Basel-Stadt und auf Basis der sich ergebenden Kostenentwicklungen im Jahr 2017 geprüft und für die gesamte vierte Leistungsperiode entsprechend angepasst.

Zusätzlich haben die Regierungen der beiden Trägerkantone bestätigt, den Anteil der Kostenüberschreitungen beim Neubau Biozentrum, der keinen Anlagewert generiert und deshalb als nicht aktivierbare «Mehrkosten des Neubaus» gilt, der Universität zurückzuerstatten. Hierzu wurden seitens der Trägerkantone entsprechende Rückstellungen gebildet (je 10 Mio. Franken per Ende 2020 und zusätzlich nochmals je 2,5 Mio. Franken per Ende 2021 pro Trägerkanton). Seitens der Universität wurden diese Beiträge als Forderung gegenüber den Trägerkantonen abgegrenzt. Dank dieser Forderungsabgrenzung in einer Gesamthöhe von insgesamt 25 Mio. Franken und unter Berücksichtigung von rund 5 Mio. Franken zu erwartenden Rückerstattungen von Versicherungsleistungen (aktuell bereits 2,5 Mio. Fr. erhalten) kann die Universität die im Rahmen der Aktivierung des Neubaus ermittelte Wertberichtigung (Impairment) für den Neubau Biozentrum von total 30 Mio. Franken nahezu erfolgsneutral vornehmen.

6. Projektzusprachen Schweizerischer Nationalfonds

Projektkredite werden vom Schweizerischen Nationalfonds in Jahrestanchen je nach Projektbeginn, mehrheitlich jedoch per Oktober oder März ausbezahlt. In der Regel sind hier in einer Bandbreite von 0,1 bis 0,6 Mio. Franken die über alle Fakultäten verteilten Projektzusprachen in der freien Grundlagenforschung, für SNF-Förderungsprofessuren, für Nationale Forschungsschwerpunkte und für Verbundprojekte wie z. B. Sinergia enthalten. Nach den in den letzten Jahren verzeichneten Anstiegen und dem im Vorjahr mit 97,4 Mio. Franken erreichten historischen Höchstwert sinken die Projektzusprachen im Jahr 2021 erstmals seit fünf Jahren wieder. Trotz eines Rückgangs um 10,5 Mio. Franken stellt der Mittelzugang von insgesamt 87,0 Mio. Franken in der Geschichte der Universität immer noch den zweithöchsten je erreichten Wert dar.

Im Folgenden wird die Entwicklung auf Ebene der einzelnen Fakultäten separat dargestellt, um so die Entwicklung auch im Vergleich zum Vorjahr zu verdeutlichen (vgl. folgende Zweijahresvergleiche in Klammern): So verzeichnen die Philosophisch-Naturwissenschaftliche Fakultät (minus 8,9 Mio. Fr., Vorjahr plus 9,9 Mio. Fr.), die Medizinische Fakultät (minus 3,3 Mio. Fr., Vorjahr plus 2,4 Mio. Fr.), die Philosophisch-Historische Fakultät (minus 1,6 Mio. Fr., Vorjahr plus 1,6 Mio. Fr.) und die Fakultät für Psychologie (minus 0,7 Mio. Fr., Vorjahr plus 0,4 Mio. Fr.) im Jahr 2021 zum Teil wesentlich niedrigere Eingänge. Aber auch die Theologische Fakultät (minus 0,1 Mio. Fr., Vorjahr unverändert), die Juristische Fakultät (minus 0,2 Mio. Fr., Vorjahr minus 0,3 Mio. Fr.) und die Wirtschaftswissenschaftliche Fakultät (unverändert, Vorjahr minus 0,2 Mio. Fr.) können das Vorjahresniveau nicht halten bzw. verharren auf dem niedrigeren Wert des Vorjahres. Einzig die interdisziplinären Bereiche können das über die Vorjahre erhöhte Niveau von insgesamt 1,3 Mio. Franken halten. Die mit der Universität assoziierten Institute, deren Nationalfondsmittel durch die Universität verwaltet werden, weisen im Saldo einen Anstieg (plus 2,2 Mio. Fr.) aus. Dabei steigen die Eingänge des Schweizerischen Tropeninstituts auf ein Total von 6,1 Mio. Franken im Jahr 2021 (plus 1,7 Mio. Fr., Vorjahr minus 0,2 Mio. Fr.) und auch das Institute of Molecular and Clinical Ophthalmology (IOB) wächst mit einem Beitrag von nun insgesamt 2,1 Mio. Franken weiter (plus 0,6 Mio. Fr., Vorjahr plus 0,3 Mio. Fr.).

Wie im Vorjahr sind im Jahr 2021 die Beiträge für die Nationalen Forschungsschwerpunkte AntiResist (2,1 Mio. Fr., Vorjahr 3,3 Mio. Fr.), SPIN (2,0 Mio. Fr., Vorjahr 3,9 Mio. Fr.), Molecular Systems Engineering (4,6 Mio. Fr., wie im Vorjahr) und Quantum Science and Technology mit Leading House ETH Zürich und Co-Leading House Universität Basel (1,3 Mio. Fr., Vorjahr 1,2 Mio. Fr.) enthalten.

7. Projektzusprachen von übrigen Dritten

| in Franken | Rechnung 2021 | Rechnung 2020 |
|--|--------------------|-------------------|
| Zusprachen des Bundes und der Kantone | 31 022 998 | 27 324 550 |
| Nationale und internationale Forschungsprogramme | 14 141 797 | 22 612 766 |
| Zusprachen Private und Stiftungen | 60 138 449 | 46 568 777 |
| Total Projektzusprachen von übrigen Dritten | 105 303 244 | 96 506 093 |

Sämtliche im Rechnungsjahr 2021 eingegangenen Projektmittel von Dritten (Einzelpersonen, Privatwirtschaft, private Stiftungen, Bundesprogramme, europäische Programme, Vereine usw.) sind unabhängig vom Verbrauch ausgewiesen. Der Mittelzugang verteilt sich auf eine Vielzahl von über alle Fakultäten gestreuten und auf Beiträge zwischen 0,1 bis 0,9 Mio. Franken verteilten Zusprachen. Die im Vergleich zum Vorjahr ausgewiesene Zunahme von rund 8,8 Mio. Franken resultiert aus einem Zuwachs von Zusprachen von Privaten und Stiftungen (plus 13,6 Mio. Fr.), einem Rückgang bei den Nationalen und Internationalen Forschungsprogrammen um 8,5 Mio. Franken und einem Anstieg bei den Zusprachen des Bundes und der Kantone (plus 3,7 Mio. Fr.). Der Zuwachs bei den Zusprachen des Bundes und der Kantone basiert dabei auf einem Sondereffekt im Rahmen der Aktivierung des Neubaus Biozentrums: So kommt es im Jahr 2021 zu Rückführungen von Vorfinanzierungen zugunsten des Immobilienfonds von insgesamt 12,6 Mio. Franken, die in dieser Rubrik ausgewiesen und auf diesem Weg dem Immobilienfonds wieder zugeführt werden. Ohne diesen Sondereffekt sinken auch die Zusprachen des Bundes und der Kantone im Jahr 2021 um 8,8 Mio. Franken.

Die im Jahr 2021 zu verzeichnenden Rückgänge können thematisch wie folgt zusammengefasst werden: Erstens kommt es zum Wegfall von speziellen Bundesprogrammen in einem Gesamtvolumen von rund 6,9 Mio. Franken. So fällt ab dem Jahr 2021 das Sonderprogramm für den Ausbau der Studienplätze in der Humanmedizin weg (minus 4,7 Mio. Fr. im Vergleich zum Vorjahr) und zusätzlich kommt es im Umfang von weiteren 2,2 Mio. Franken zu Kürzungen bzw. Anpassungen bei einer Vielzahl von weiteren Einzelprogrammen. Des Weiteren sinken die Overheadzahlungen des Schweizerischen Nationalfonds im Vergleich zum Vorjahr um 1,9 Mio. Franken und auch die Beiträge der Kantone gehen leicht zurück (minus 0,2 Mio. Fr.). Bei den Mitteleingängen für EU-Projekte ist ein Rückgang von 6,3 Mio. Franken zu verzeichnen (von 16,4 Mio. Fr. im Vorjahr auf 10,1 Mio. Fr. im Jahr 2021) und auch die Mitteleingänge der Schweizerischen Agentur für Innovationsförderung (Innosuisse) sinken, da die Zusprachen für den Forschungsbereich SCCER Crest im Jahr 2020 ausgelaufen sind (minus 2,2 Mio. Fr. im Vergleich zum Vorjahr).

Die Projektmittel beinhalten wie im Vorjahr den zweckgebundenen Beitrag des Kantons Aargau für den Betrieb des Swiss Nano Instituts in Höhe von 5,0 Mio. Franken und von der Botnar-Stiftung weitere Tranchen in Höhe von 7,5 Mio. Franken für das Botnar Research Centre for Child Health (BRCC).

Für Details sei zusätzlich auf die in den statistischen Angaben enthaltene konsolidierte Finanzstatistik verwiesen. Die gebundenen Projektmittel werden – soweit sie im Jahr 2021 nicht beansprucht wurden – in der Bilanz unter den «Gebundenen Mitteln» ausgewiesen.

8. Ertrag aus Gebühren

| in Franken | Rechnung 2021 | Rechnung 2020 |
|--|-------------------|-------------------|
| Erlöse aus Anmelde- und Semestergebühren | 16 959 559 | 18 418 493 |
| Erlöse aus Weiterbildung | 7 912 839 | 6 781 054 |
| Teilnehmergebühren und Rückerstattungen | 735 624 | 679 327 |
| Erlöse aus Prüfungsgebühren | 3 450 | 1 200 |
| Beiträge skuba | 156 208 | 163 389 |
| Beiträge avuba | 78 275 | 83 010 |
| Total Ertrag aus Gebühren | 25 845 955 | 26 126 474 |

Die im Saldo ausgewiesene leichte Abnahme der Erträge aus Gebühren um 0,3 Mio. Franken ist auf folgende, teilweise auch der Corona-Pandemie geschuldete Entwicklungen zurückzuführen: Die Erlöse aus Anmelde- und Semestergebühren sinken um 1,4 Mio. Franken. Neben Anpassungen bezüglich der periodengerechten Abgrenzungen der Einzahlungen ist im Jahr 2021 auch eine Erhöhung von Zahlungen reduzierter Semestergebühren zu verzeichnen. Dies führt zu Mindererlösen von rund 0,6 Mio. Franken. Daneben kommt es bei den Erlösen aus Lehre (Vereinbarungen mit Hochschulen) und Weiterbildung (postgraduale Studiengänge, Nachdiplomstudiengänge und Kursangebote) im Jahr 2021 zu einer Zunahme von 1,1 Mio. Franken. Die Teilnehmergebühren und Rückerstattungen (Exkursionen, Kongresse, Workshops) bewegen sich nahezu auf Vorjahresniveau. Wie bereits in den Vorjahren werden hier für die Assistierendenvertretung avuba und für die Studierendenvertretung skuba die Beiträge von ihren Mitgliedern ausgewiesen. Die Universität übernimmt hier die administrative Abwicklung des Geldeingangs.

9. Ertrag aus Dienstleistungen

| in Franken | Rechnung 2021 | Rechnung 2020 |
|--|-------------------|-------------------|
| Ertrag aus wissenschaftlichen und medizinischen Dienstleistungen | 12 174 711 | 14 764 383 |
| Ertrag aus Vermietung | 3 995 122 | 5 595 316 |
| Ertrag aus Verkauf von Material und Druckerzeugnissen | 2 200 743 | 1 728 083 |
| Rückerstattung Auslagen | 5 037 817 | 1 270 051 |
| Ertrag aus Verkauf von Apparaten | 908 139 | 60 724 |
| Total Ertrag aus Dienstleistungen | 24 316 533 | 23 418 557 |

Die leichte Zunahme der Erträge aus Dienstleistungen um 0,9 Mio. Franken im Jahr 2021 geht auf folgende Entwicklungen zurück, die teilweise auch auf einer geänderten Verbuchungslogik beruhen: Zum einen sinken die Erträge im Bereich der wissenschaftlichen und medizinischen Dienstleistungen im Vergleich zum Vorjahr um 2,6 Mio. Franken. Dieser Rückgänge hängt stark mit den Auswirkungen der Corona-Pandemie und den damit sich ergebenden betrieblichen Einschränkungen zusammen. Zum anderen gehen die Mieterträge (minus 1,6 Mio. Fr.) zurück, wobei hier vorgesehene und so geplante Eigennutzungen vor allem im Areal Rosental die Ursache sind. Im Gegensatz dazu steigen die Erträge aus Verkäufen von Material und Druckerzeugnissen (plus 0,5 Mio. Fr.) und auch der Ertrag aus dem Verkauf von Apparaten konnte gesteigert werden (plus 0,8 Mio. Fr.). Bei den Rückerstattungen von Auslagen (plus 3,7 Mio. Fr.) ist für den Anstieg in Höhe von rund 3,3 Mio. Franken eine neue Kontierungslogik verantwortlich. Ab dem Jahr 2021 werden in dieser Position neben der bisherigen Rückerstattung von Auslagen (plus 0,4 Mio. Fr. z. B. für Weiterverrechnung von Drittleistungen, Lehrvertretungen, Spesenrückerstattungen) neu auch Rückerstattungen von Lohnkostenweiterverrechnungen verbucht.

10. Vermögenserfolg

| in Franken | Rechnung 2021 | Rechnung 2020 |
|---|-------------------|-------------------|
| Ordentlicher Ertrag auf Finanzanlagen | 3 825 569 | 4 453 868 |
| Realisierte Kursgewinne auf Finanzanlagen | 5 100 049 | 4 900 905 |
| Nicht realisierte Kursgewinne auf Finanzanlagen | 7 911 384 | 1 309 386 |
| Kursgewinne auf Devisen | 734 857 | 2 554 642 |
| Total Erträge auf Finanzanlagen | 17 571 860 | 13 218 800 |
| Realisierte Kursverluste auf Finanzanlagen | -2 023 080 | -3 841 512 |
| Kursverluste auf Devisen | -1 331 379 | -387 943 |
| Total Aufwand auf Finanzanlagen | -3 354 459 | -4 229 456 |
| Total Vermögenserfolg | 14 217 402 | 8 989 344 |

Der (Brutto-)Vermögenserfolg (realisiert und unrealisiert) der Finanzanlagen der Universität ist im Vergleich zum Vorjahr um 5,2 Mio. Franken angestiegen. Dieser Anstieg ist in starkem Ausmass auf die Zunahme des positiven Saldos der unrealisierten Kursgewinne/-verluste bei den Finanzanlagen im Jahr 2021 zurückzuführen (plus 7,9 Mio., Vorjahr 1,3 Mio. Fr.). Daneben ist auch der Saldo von ordentlichem Ertrag und realisierten Kursgewinnen/-verlusten auf Finanzanlagen im Jahr 2021 mit 6,9 Mio. Franken gesunken und liegt damit 1,4 Mio. Franken über Vorjahresniveau. Einzig der Saldo von Kursgewinnen/-verlusten auf Devisen verschlechtert sich aufgrund der Absicherungsmassnahmen im US-Dollar- und Euro-Bereich und den dort sich ergebenden Marktentwicklungen auf 0,6 Mio. Franken (minus 2,8 Mio. Fr. im Vergleich zum Vorjahr).

Die Ursachen für die ausgewiesenen Schwankungen in den letzten Jahren sind ein Spiegelbild der Marktentwicklungen an den Börsen. So erholte sich im Vorjahr die Börse nach einem starken coronabedingtem Einbruch im ersten Quartal zwar im weiteren Verlauf des Geschäftsjahres kontinuierlich, ohne jedoch die Verluste von Beginn des Jahres vollständig wettzumachen. Im Jahr 2021 stabilisierten sich die Finanzmärkte, grössere Einbrüche waren nicht zu verzeichnen und die Performance insbesondere auf den Aktienmärkten war sehr erfreulich.

Die im Jahr 2021 erzielte Gesamtperformance der durch die Anlagekommission überwachten passiv geführten Vermögensverwaltungsmandate beträgt plus 4,5% (Vorjahr plus 2,8%) und liegt 0,6% über dem Niveau der geforderten Benchmarkvorgaben. Zum Jahresende betragen der Obligationenanteil 71,7% (Vorjahr 75,7%) und der Aktienanteil 28,3% (Vorjahr 24,3%). Die Anlagekommission der Universität hat im Rahmen der strategischen Ausgestaltung der passiv geführten Vermögensverwaltungsmandate im Jahr 2021 keine Anpassungen in der Portfoliostruktur vorgenommen. Aufgrund der Zuführung der nichtrealisierten Kursgewinne in die Rücklage für Anlagerisiken steigt die Schwankungsreserve auf der Passivseite der Bilanz im Jahr 2021 von 15,9% auf 17,6% der Finanzanlagen (siehe Anm. 59).

11. Periodenfremder Ertrag

Im Berichtsjahr sind 3,2 Mio. Franken Erträge angefallen, die zeitlich den vorhergehenden Rechnungsjahren zuzuordnen sind. Dabei handelt es sich im Umfang von 2,1 Mio. Franken um Rückerstattungen von Mieterausbaumassnahmen und Mietpreisreduktionen. Zusätzlich kommt es auf Basis von Nachberechnungen der Mietnebenkostenanteile (für Strom, Heiz-, Wasser- und Kühlungskosten) im Rosentalareal für die Jahre 2017–2020 zu Nachzahlungen der Mieter (insgesamt 1,0 Mio. Fr.). Und schliesslich enthält diese Position in Höhe von 0,1 Mio. Franken Gutschriften von Versicherungsleistungen aus dem Vorjahr.

12. Personalaufwand

| in Franken | Rechnung 2021 | Rechnung 2020 |
|---|--------------------|--------------------|
| Aufwand Löhne und Gehälter | 343 115 397 | 331 882 749 |
| Aufwand Sozialleistungen | 63 203 947 | 59 811 924 |
| Aufwand Personalnebenkosten | 407 199 | 385 143 |
| Total Personalaufwand ohne Sondereffekte | 406 726 543 | 392 079 816 |
| Sanierungsbeitrag Rentenbeziehende | 1 668 323 | 1 673 060 |
| Total Personalaufwand | 408 394 866 | 393 752 876 |

Der Personalaufwand ist um 14,6 Mio. Franken gestiegen. Bei den Löhnen und Gehältern (insgesamt plus 11,2 Mio. Fr.) steigt der durch ordentliche Budgetmittel der Universität finanzierte Teil in Lehre, Forschung und Selbstverwaltung um 3,0 Mio. Franken, im Drittmittel- und Nationalfondsbereich steigt diese Position um 8,3 Mio. Franken. Im diesjährigen Anstieg sind auf Basis einer aktualisierten Erhebung der Ferienguthaben, ergänzt um die seit 2020 erfassten Gleitzeit- und Überzeitguthaben der technischen und administrativen Mitarbeitenden (mehrheitlich Gruppierung 4), zusätzlich 0,7 Mio. Franken enthalten, um die bereits vorhandene Rückstellung entsprechend auf insgesamt 6,7 Mio. Franken zu erhöhen. Im Vergleich zum Vorjahr steigen die Sozialleistungen um 3,4 Mio. Franken (plus 1,8 Mio. Fr. im Drittmittel- und Nationalfondsbereich, plus 1,6 Mio. Fr. bei den ordentlichen Budgetmitteln), dagegen bleiben die Personalnebenkosten nahezu auf Vorjahresniveau. Und schliesslich wird auf Basis des per 1.1.2016 gültigen Vorsorgekonzepts der teuerungsbedingte Tilgungsanteil für die Rentnerinnen und Rentner direkt zum Abbau des Arbeitsbervorschusses eingesetzt. Im laufenden Jahr beträgt dieser Beitrag wie im Vorjahr rund 1,7 Mio. Franken.

13. Betriebsaufwand

| in Franken | Rechnung 2021 | Rechnung 2020 |
|--|--------------------|--------------------|
| Aufwand Material und Fremdleistungen | 57 439 938 | 56 843 474 |
| Aufwand Rekrutierung, Reisen und Anlässe | 6 777 568 | 5 682 341 |
| Aufwand Verwaltung | 7 402 173 | 6 004 414 |
| Aufwand Beiträge an Institutionen, Entgelte an Dritte und Gastreferenten | 29 488 938 | 19 949 970 |
| Aufwand Unterhalt Informatik | 15 316 173 | 6 935 176 |
| Aufwand Unterhalt Einrichtungen | 1 537 065 | 4 840 241 |
| Total Betriebsaufwand | 117 961 855 | 100 255 615 |

Die Zunahme des Betriebsaufwandes um 17,7 Mio. Franken ist auf eine starke Erhöhung beim Anteil der Finanzierungen aus Drittmitteln (inkl. Nationalfonds) zurückzuführen (plus 22,1 Mio.), der aus ordentlichen Budgetmitteln der Universität finanzierte Anteil sinkt demgegenüber um 4,4 Mio. Franken. Bezogen auf die einzelnen Kategorien sind mit Ausnahme des Aufwands für Unterhalt von Einrichtungen (minus 3,3 Mio. Fr.) alle übrigen Positionen im Jahr 2021 angestiegen. Den stärksten Zuwachs verzeichnet dabei die Position Beiträge an Institutionen bzw. Entgelte an Dritte und Gastreferenten (plus 9,5 Mio.), gefolgt von starken Zuwächsen beim Aufwand für Unterhalt in der Informatik (plus 8,4 Mio. Fr.), dem Verwaltungsaufwand (plus 1,4 Mio. Fr.), der Position Rekrutierung, Reisen und Anlässe (plus 1,1 Mio. Fr.) und dem Aufwand für Material und Fremdleistungen (plus 0,6 Mio. Fr.).

Dem starken Zuwachs beim Aufwand Unterhalt Informatik liegt dabei eine im Rahmen der Revision zum Jahresabschluss 2020 überprüfte und bewilligte Bewertungsänderung im Sachanlagevermögen der Universität zugrunde. Ab dem 1.1.2021 wurde die Aktivierungsgrenze für Sachanlagegüter von bisher 1000 auf neu 10 000 Franken angehoben. Damit fallen ab dem Jahr 2021 nahezu alle EDV-Anschaffungen neu in diese Aufwandsposition (plus 5,5 Mio. Fr.). Zusätzlich sind im Jahr 2021 auch die Lizenz- und Wartungskosten inkl. benötigter Mietleitungen insgesamt um 2,9 Mio. Franken angestiegen (u. a. auch für virtuelle Lern- und Arbeitsumgebungen).

In der Position Beiträge an Institutionen bzw. Entgelte an Dritte und Gastreferenten sind neben Beiträgen für universitäre Initiativen (z. B. Forschungsinfrastrukturbeiträge, Kooperationsvereinbarungen mit anderen Hochschulen, Startkredite und/oder Transfers von Projektbeiträgen an Partner bei Grossprojekten, Mitgliedsbeiträge, Kostenbeteiligung Speicherbibliothek, Fellowships) auch die Zahlungen für die assoziierten Institute enthalten. Neben dem Schweizerischen Tropeninstitut (6,0 Mio. Fr., wie im Vorjahr) betrifft dies auch das «Institute of Molecular and Clinical Ophthalmology Basel» (IOB) in Höhe von 1,6 Mio. Franken (Vorjahr 1,4 Mio. Fr.). Insgesamt wurde der Betriebsaufwand im Jahr 2021 zu mehr als einem Drittel durch Drittmittel abgedeckt.

14. Raumaufwand

| in Franken | Rechnung 2021 | Rechnung 2020 |
|---|-------------------|-------------------|
| Aufwand Reinigung und Energie | 15 306 267 | 15 570 584 |
| Aufwand Anlagen und Einrichtungen | 1 008 063 | 551 503 |
| Aufwand Liegenschaften | 4 200 312 | 941 833 |
| Aufwand Mietnebenkosten | 3 643 683 | 3 192 139 |
| Aufwand Fremdmieten | 17 804 539 | 17 872 434 |
| Grundmiete Liegenschaften Kanton Basel-Stadt | 27 350 207 | 27 349 303 |
| Nicht aktivierbare Mehrkosten Neubau Biozentrum | 10 000 000 | 20 000 000 |
| Reduktion Zahlung Grundmiete Liegenschaften Kanton Basel-Stadt durch Kanton Basel-Stadt | -10 000 000 | -10 000 000 |
| Total Raumaufwand | 69 313 071 | 75 477 797 |

Im Jahr 2021 sinkt der Raumaufwand im Vergleich zum Vorjahr per Saldo um 6,2 Mio. Franken. Für diese Abnahme ist vor allem der Sondereffekt für den Neubau Biozentrum verantwortlich. So wurden im Vorjahr im Zusammenhang mit den Überprüfungen zum Impairment dieses Neubaus nicht werthaltige Mehrkosten in Höhe von 20 Mio. Franken hier im Aufwand verbucht. Im Jahr 2021 wurde die Frage der aktivierbaren Mehrkosten des Neubaus Biozentrum nochmals vertieft überprüft, um in diesem Jahr vorzunehmende Aktivierung die werthaltigen Kosten des Neubaus abschliessend beurteilen zu können. Im Resultat führten diese Prüfungen dazu, dass von nicht aktivierbaren Mehrkosten in einer Brutt Höh e von insgesamt 30 Mio. Franken auszugehen ist. Diese zusätzlichen nicht aktivierbaren Mehrkosten in der Jahresrechnung 2021 wurden bei der Aktivierung des Neubaus Biozentrum berücksichtigt und im Raumaufwand verbucht. Dabei werden die effektiv nicht aktivierbaren Mehrkosten hier brutto ausgewiesen. Die beiden Trägerkantone haben für die Finanzierung dieses zusätzlichen Impairments ihren Anteil am Impairment um je 2,5 Mio. Franken auf neu je 12,5 Mio. Franken erhöht (vgl. hierzu auch Anm. 5). Für die verbleibenden rund 5 Mio. Franken werden Gutschriften von Versicherungen erwartet, wobei davon im Jahr 2021 bereits effektive Zahlungen von rund 2,2 Mio. Franken berücksichtigt werden konnten. Diese wurden als Aufwandminderung im Aufwand für Anlagen und Einrichtungen verbucht. Die verbleibenden und in den Büchern der Universität nicht enthaltenen offenen Versicherungsleistungen von rund 2,8 Mio. belasten den Raumaufwand des Jahres 2021.

Zu den weiteren Bewegungen im Raumaufwand ist festzuhalten, dass der Aufwand für Reinigung und Energie im Vergleich zum Vorjahr um 0,3 Mio. Franken gesunken und der Aufwand für die Mietnebenkosten um 0,5 Mio. Franken gestiegen ist. Die Aufwendungen für «Anlagen und Einrichtungen» und «Liegenschaften» liegen im Saldo 3,8 Mio. Franken über Vorjahresniveau, wobei dies neben den noch nicht gedeckten Kosten für das Impairment (plus 2,8 Mio. Fr.) vor allem auf die Inbetriebnahme des Neubaus Biozentrum und den damit verbundenen Doppelbetrieb des alten und neuen Biozentrums zurückzuführen ist. Wie im Vorjahr ist im Raumaufwand eine Abschlagszahlung des Kantons Basel-Stadt für die vertraglich vereinbarte Grundmiete der von der Universität genutzten kantonalen Liegenschaften in Höhe von 10,0 Mio. Franken enthalten.

15. Kleininvestitionen EDV und Apparate

| in Franken | Rechnung 2021 | Rechnung 2020 |
|--|------------------|------------------|
| Apparate/Informatik | 25 968 085 | 28 317 676 |
| Anschaffungen zul. Berufungskredite | 2 323 484 | 1 245 266 |
| Anschaffungen zul. Immobilienfonds | 2 894 068 | 1 452 558 |
| Aktivierete Betriebseinrichtungen | -22 884 184 | -26 872 524 |
| Total Kleininvestitionen EDV und Apparate | 8 301 453 | 4 142 975 |

Das gesamte Investitionsvolumen für die Bereiche Apparate/Informatik, Berufungen und Immobilienfonds beträgt im Jahr 2021 31,2 Mio. Franken (minus 0,2 Mio. Fr. im Vergleich zum Vorjahr), 22,9 Mio. Franken wurden im Jahr 2021 aktiviert und gemäss den Vorschriften der Universität abgeschrieben (vgl. Anm. 20 und 41).

16. Mobiliar, Haustechnik und Bauinvestitionen

| in Franken | Rechnung 2021 | Rechnung 2020 |
|---|------------------|------------------|
| Mobiliar | 2 146 761 | 1 747 032 |
| Kleininvestitionen Bau | 591 370 | 535 402 |
| Haustechnik | 4 043 462 | 1 807 602 |
| Aktivierete Betriebseinrichtungen | -490 800 | -1 199 540 |
| Total Mobiliar, Haustechnik und Bauinvestitionen | 6 290 792 | 2 890 496 |

Diese Position beinhaltet die Mittel für Mobiliar, Kleininvestitionen Bau und Haustechnik für den Liegenschaftsbestand der Universität. Der im Saldo um 3,4 Mio. Franken erhöhte Ausweis von nicht aktivierbaren Leistungen im Jahr 2021 ist im Wesentlichen auf angestiegene Aufwendungen für die Haustechnik (plus 2,2 Mio. Fr.) und Mobiliarausstattungen (plus 0,4 Mio. Fr.) bei gleichzeitig sinkenden aktivierbaren Kleininvestitionen im Saldo aller Bereiche um 0,7 Mio. Franken zurückzuführen. Auch hier sind neben den notwendigen und erhöhten Anstrengungen im Bereich der Haustechnik (u. a. wegen der Inbetriebnahme des Neubaus Biozentrum) die per 1.1.2021 gültigen neuen und erhöhten Aktivierungsgrenzen der Universität zu nennen.

17. Unterhalt und Investitionen aus Immobilienfonds

| in Franken | Rechnung 2021 | Rechnung 2020 |
|--|-------------------|-------------------|
| Aufwendungen für Instandhaltung Bau | 2 672 266 | 2 879 643 |
| Aufwendungen für Instandhaltung Haustechnik | 2 179 646 | 2 662 544 |
| Aufwendungen für Instandsetzung bei Einzelvorhaben und Projekten | 28 247 140 | 18 042 197 |
| Dienstleistungen Haustechnik und Bau | 2 039 575 | 1 843 113 |
| Total Unterhalt und Investitionen Immobilienfonds | 35 138 627 | 25 427 495 |

Mit den Mitteln des Immobilienfonds wurden im Jahr 2021 Leistungen in Höhe von 35,1 Mio. Franken erbracht (9,7 Mio. Franken mehr als im Vorjahr). Dabei bewegen sich die Erhöhungen für die Bereiche Instandhaltung Bau und Haustechnik (minus 0,7 Mio. Fr.) sowie Dienstleistungen Haustechnik und Bau

(plus 0,2 Mio. Fr.) im Rahmen der jährlichen Schwankungsbreiten. Wesentliche grössere Einzelvorhaben im Jahr 2021 waren die Gesamtsanierung der Mensa in der Bernoullistrasse 14/16 (1,8 Mio. Fr.), der Ersatz der AV- Technik Kollegienhaus am Petersplatz 1 (3,0 Mio. Fr.) und der Umbau des Eingangsbereichs Universitätsbibliothek in der Schönbeinstrasse 18 (3,0 Mio. Fr.), der Ersatzneubau Tropenhaus am Spalengraben 8 (3,4 Mio. Fr.). Ausserdem wurden einzelne Teilprojekte im Zusammenhang mit dem Neubau Biozentrum von der Universität direkt ausgeführt und über den Immobilienfonds vorfinanziert. Zu nennen sind dabei der Ausbau der Laborquadranten 1–8, der Einbau einer Fischstation sowie der Einbau von Netzwerkkomponenten (insgesamt 12,6 Mio. Fr.). Diese Teilprojekte wurden zum Jahresende zusammen mit dem Hauptprojekt aktiviert und dem Immobilienfonds wieder gutgeschrieben.

18. Abgeltung Lehre und Forschung der Klinischen Medizin in den universitären Kliniken

| in Franken | Rechnung 2021 | Rechnung 2020 |
|---|-------------------|-------------------|
| Abgeltung Personal Spitäler | 56 979 926 | 56 697 655 |
| Abgeltung Sachaufwand Spitäler | 26 844 164 | 26 992 189 |
| Abgeltung Raumaufwand Spitäler | 7 162 454 | 7 185 215 |
| Total Abgeltung Lehre und Forschung der Klinischen Medizin in den universitären Kliniken | 90 986 544 | 90 875 059 |

Die Universitätsspitäler bzw. Spitäler mit universitären Kliniken (Universitätsspital Basel, Clarunis, Kantonsspital Baselland, Universitäts-Kinderspital beider Basel, Universitäre Psychiatrische Kliniken, Universitäre Altersmedizin Felix Platter, Institut für Rechtsmedizin und das Universitäre Zentrum für Zahnmedizin) werden auf der Basis von Leistungsvereinbarungen für ihre erbrachten Leistungen in Lehre und Forschung entschädigt. Diese Vergütungen werden jährlich festgelegt und verteilt auf die einzelnen Kostenkategorien im Detail abgerechnet.

Der im Vergleich zum Vorjahr ausgewiesene Anstieg von 0,1 Mio. Franken ist das Resultat von Transfers innerhalb des Gesamtbudgets der Medizinischen Fakultät im Rahmen des für die vierte Leistungsperiode zu erbringenden Sparauftrages. Die Differenz zwischen den budgetierten und den effektiven Zahlungen an die Spitäler fliesst wie in den Vorjahren in eine Rückstellung (vgl. Anm. 48).

19. Abschreibungen auf Immobilien

Die Position Abschreibungen auf Immobilien zeigt die im Jahr 2021 getätigten Abschreibungen auf die eigenen Immobilien, bei denen universitäre Zwecke für die Nutzung im Vordergrund stehen. Es kommt hier die Bewertung zu Anschaffungskosten abzüglich der betriebswirtschaftlich notwendigen Wertberichtigungen zur Anwendung. Der im Jahr 2021 starke Anstieg der Abschreibungen (plus 13,9 Mio. Fr.) liegen die Aktivierungen des Neubaus Biozentrum ab 1.1.2021 und des Neubaus für das Departement Sport, Bewegung und Gesundheit (DSBG) ab 1.9.2021 zugrunde. Zu den weiteren Details sei auf den Anlagespiegel für Immobilien zu Betriebszwecken verwiesen (vgl. Anm. 40).

20. Abschreibungen auf Sachanlagen

Die im Jahr 2021 getätigten Abschreibungen auf Sachanlagevermögen der Universität belaufen sich auf rund 19,8 Mio. Franken (Vorjahr 26,0 Mio. Fr.) und sind damit im Vergleich zum Vorjahr um 6,3 Mio. Franken gesunken. Diesem Rückgang liegen die per 1.1.2021 vorgenommene Anhebung der Aktivierungsgrenze von 1000 Franken auf neu 10 000 Franken und eine Überprüfung der Abschreibungs- bzw. Nutzungsdauern wissenschaftlicher Forschungsgeräte zugrunde. Zu den weiteren Details sei auf den Anlagespiegel für Einrichtungen verwiesen (vgl. Anm. 41 Einrichtungen).

21. Auflösung/Zuweisung nicht verwendeter Projektmittel

| in Franken | Rechnung 2021 | Rechnung 2020 |
|---|-------------------|-------------------|
| Zuweisung (+) / Auflösung (-) von Projektmitteln Nationalfonds | -607 103 | 25 077 572 |
| Zuweisung (+) / Auflösung (-) von übrigen Projektmitteln (fach- oder zweckgebunden) | 349 721 | 19 229 904 |
| Zuweisung (+) / Auflösung (-) von gebundenen Kapitalien Fonds und Stiftungen | -657 489 | 1 590 513 |
| Zuweisung (+) / Auflösung (-) Immobilienfonds | -617 340 | -394 617 |
| Total Zuweisung (+) / Auflösung (-) nicht verwendeter Projektmittel | -1 532 210 | 45 503 372 |

Bei der Zuweisung/Auflösung nicht verwendeter Projektmittel wird die effektive Mittelbewegung (Saldo von Zugängen und Abgängen) ausgewiesen. Dieser Saldo beträgt im Jahr 2021 minus 1,5 Mio. Franken. Für diese Auflösung sind im Jahr 2021 die Projektmittel des Nationalfonds mit 0,6 Mio. Franken, die gebundenen Kapitalien der Fonds und Stiftungen mit 0,7 Mio. und der separat aufgeführte Immobilienfonds mit ebenfalls 0,6 Mio. Franken verantwortlich. Einzig bei den sonstigen Projektmitteln kommt es im Umfang von knapp 0,4 Mio. zu einer Zuweisung. Im Vergleich zum Vorjahr ergibt sich eine Abnahme um insgesamt 47,0 Mio. Franken. Damit kommt es mit Ausnahme der übrigen Projektmittel zu keinen Zuweisungen mehr in die Bilanz.

22. Periodenfremder Aufwand

Im Berichtsjahr sind Aufwendungen angefallen, die zeitlich nicht dem Rechnungsjahr 2021 zuzuordnen sind. Neben einer Vielzahl von kleineren periodenfremden Geschäftsvorfällen (insgesamt 0,2 Mio. Fr.) beinhaltet der periodenfremde Aufwand ausschliesslich Nebenkostenabrechnungen für das Areal Rosental für die Jahre 2019 im Gesamtumfang von 0,6 Mio. Franken.

23. Auflösung/Bildung von Rücklagen gemäss Finanzordnung

| in Franken | Rechnung 2021 | Rechnung 2020 |
|---|--------------------|-------------------|
| Bildung Rücklagen | 6 025 357 | 16 007 102 |
| ... aus Budgetübertragungen ordentliches Budget | 522 557 | 258 920 |
| ... aus Budgetübertragungen Investitionsbudget | 2 802 800 | 3 171 100 |
| ... aus Berufungsbudget | 2 700 000 | 3 500 000 |
| ... Spartenrechnung Immobilien | – | 9 077 082 |
| Auflösung Rücklagen aus ordentlichem Budget | –18 890 114 | –9 517 849 |
| ... im Personalbereich | –59 866 | –137 887 |
| ... im Betriebsbereich | –1 777 432 | –4 074 847 |
| ... im Investitionsbereich | –172 383 | –5 305 116 |
| ... Spartenrechnung Immobilien | –16 880 433 | – |
| Auflösung Rücklagen aus Investitionsbudget | –3 893 612 | –3 204 424 |
| Auflösung Rücklagen für Berufungen | –4 119 533 | –2 652 603 |
| ... im Personalbereich | –882 747 | –918 276 |
| ... im Betriebsbereich | –913 302 | –488 956 |
| ... im Investitionsbereich | –2 323 484 | –1 245 371 |
| Total Bildung/Auflösung von Rücklagen gemäss Finanzordnung | –20 877 902 | 632 226 |

Im Jahr 2021 wurden Rücklagen für folgende im Jahr 2022 nicht budgetierte, aber fest geplante bzw. bereits beschlossene Aufwendungen gebildet:

- 0,52 Mio. Franken aus dem ordentlichen Budget 2021 des Departementes Biozentrum (0,5 Mio. Fr.) und 0,02 Mio. Franken für die skuba (Studentische Körperschaft der Universität Basel) auf Basis der gültigen Leistungsvereinbarung.
- 3,3 Mio. Franken für Budgetübertragungen aus dem Investitionsbudget 2021 (Biozentrum 1,3 Mio. Fr., Physik 0,5 Mio. Fr., Mausbetriebe 0,4 Mio. Fr., Umweltwissenschaften 0,3 Mio. Fr., IT Services 0,2 Mio. Fr., Biomedizin 0,1 Mio. Fr., Biomedical Engineering 0,1 Mio. Fr., Swiss Nano Institute 0,1 Mio. Fr., Fakultät für Psychologie 0,1 Mio. Fr. und 0,2 Mio. Fr. für die übrigen Departemente).
- 2,7 Mio. Franken für anstehende Berufungen aus dem ordentlichen Budget 2020.

Im Jahr 2021 wurden folgende Rücklagen aus den Vorjahren gemäss ihrer Zweckbindung verwendet und entsprechend aufgelöst:

- 2,0 Mio. Franken aus ordentlichen Budgetübertragungen der Vorjahre. Darin enthalten sind zweckgebundene Verwendungen in den folgenden Bereichen: 1,8 Mio. Franken Mitfinanzierung zusätzlicher nationaler Forschungsschwerpunkt und 0,2 Mio. Franken Campusplanungen.
- 16,9 Mio. Franken für den Ausgleich der «Sparte Immobilien» (vgl. Rechnungslegungsgrundsätze und Anm. 56 und 67).
- Die Budgetübertragungen im Investitionsbereich wurden gemäss ihrer Zweckbindung in einem Umfang von 3,9 Mio. Franken verwendet (grosse Einzelposten: 2,1 Mio. Fr. für Apparateinvestitionen in der Philosophisch-Naturwissenschaftlichen Fakultät, 0,7 Mio. Fr. für die SciCore Facility, 0,7 Mio. Fr. für Apparateinvestitionen in Departementen der Medizinischen Fakultät, 0,4 Mio. Fr. für IT-Infrastruktur).
- 4,1 Mio. Franken für Aufwendungen im Bereich der verpflichtend gesprochenen Berufungszusagen.

24. Auflösung/Bildung gebundene Zusprachen Universitätsrat

Die Position «Auflösung/Bildung gebundene Zusprachen Universitätsrat» integriert den Teil des in den Vorjahren (bis und mit 31.12.2006) noch separat geführten Erneuerungsfonds, der durch verpflichtend gesprochene Zusagen des Universitätsrates über den 1.1.2007 hinaus gebunden ist. Die noch verbliebenen Zusprachen werden gemäss ihrer Zweckbindung und auf der Basis des jeweiligen Universitätsratsbeschlusses weiterhin separat geführt und die Entnahme hier offen ausgewiesen. Im Geschäftsjahr 2021 wurden 0,01 Mio. Franken aufgelöst, sodass per 1.1.2022 noch Zusprachen in Höhe von unter 0,2 Mio. Franken gebunden sind. Die grössten per Ende 2021 noch nicht verwendeten Einzelposten betreffen nur noch spezielle Zusprachen im Bereich von Berufungen.

25. Auflösung/Bildung gebundene Rücklage für Sachanlagen

Seit dem Jahr 2004 wird auf der Basis der Rechnungslegungsvorschriften bezüglich Betriebseinrichtungen die Differenz zwischen Aktivierungsbeträgen und jährlicher Abschreibung via Bildung/Auflösung der gebundenen Rücklage für Sachanlagen neutralisiert. Die Abschreibungen werden damit periodengerecht im Betriebsergebnis berücksichtigt.

26. Auflösung/Bildung gebundene Rücklage für Anlagerisiken

Die gebundene Rücklage für Anlagerisiken beinhaltet im Jahr 2021 lediglich die Bildung von Wertberichtigungen auf nicht realisierten Kursgewinnen in der Höhe von 7,9 Mio. Franken. Die insgesamt per 31.12.2021 vorhandene Schwankungsreserve in Höhe von 56,6 Mio. Franken (Vorjahr 51,0 Mio. Fr.) dient dazu, die möglichen Risiken des langfristigen Finanzvermögens (Stand per 31.12.2021: 322,6 Mio. Fr., Vorjahr 309,8 Mio. Fr.) der Universität in ausreichendem Umfang abzusichern. Bezogen auf das langfristige Finanzanlagevermögen (ohne Immobilien zu Anlagezwecken) steigt die Schwankungsreserve prozentual damit von 15,9% im Vorjahr auf 17,6%. Die gemäss zugrundeliegender Risikoabschätzung notwendige Mindesthöhe dieser Rücklage beträgt auf Basis der vorhandenen Allokation der Wertpapiere 11,4% (im Vorjahr 10,7%).

27. Jahresüberschuss

Wir verweisen auf den Kommentar auf Seite 30 ff.

28. Flüssige Mittel

| in Franken | Rechnung 2021 | Rechnung 2020 |
|------------------------------|-------------------|--------------------|
| Bankguthaben | 70 647 902 | 118 910 948 |
| Postcheckguthaben | 332 184 | 2 465 676 |
| Kassenbestände | 184 181 | 168 486 |
| Total Flüssige Mittel | 71 164 267 | 121 545 110 |

Per Bilanzstichtag 31.12.2021 belaufen sich die flüssigen Mittel auf 71,2 Mio. Franken und sind somit im Vergleich zum Vorjahr um 50,4 Mio. Franken gesunken. Dieser Rückgang ist neben einigen weiter unten aufgeführten Sondereffekten auf die seit dem Jahr 2020 schrittweise eingeleiteten Optimierungsmassnahmen zurückzuführen. So werden seit diesem Zeitpunkt grössere und kurzfristig nicht benötigte Cash-Bestände in die kurzfristigen Finanzanlagen verschoben, um damit die zu zahlenden Habenzinsen zu reduzieren. Die flüssigen Mittel per 31.12.2021 setzen sich aus folgenden Bestandteilen zusammen:

- 42,2 Mio. Franken auf dem Kontokorrentkonto der Universität bei der Basellandschaftlichen Kantonalbank: Dieses Konto beinhaltet die Geldeingänge aus Beiträgen der öffentlichen Hand (Globalbeiträge der Trägerkantone, Beiträge des Bundes gemäss Universitätsförderungsgesetz und Beiträge der übrigen Kantone gemäss Interkantonaler Vereinbarung). Per 31.12.2021 ist das Guthaben auf dieser Kontokorrentposition (Vorjahr 72,3 Mio. Fr.) um 30,1 Mio. Franken gesunken. Aufgrund der unterschiedlichen

Einzahlungszeitpunkte der einzelnen Geldgeber lässt diese Stichtagsbetrachtung keinen Rückschluss auf die unterjährige Entwicklung des Kontos zu. Gerade die Bundesgelder (Eingang in drei Tranchen im Februar, Juni und Dezember) und die Beiträge der übrigen Kantone (Ende November in nur einer Zahlung) führen zu einer Guthabensituation auf diesem universitären Hauptkontokorrent am Jahresende. Erfahrungsgemäss und auf Basis der über dieses Konto zentral abgewickelten monatlichen Lohnläufe und täglichen Kreditorenzahläufe zeigt sich, dass dieses Konto im Laufe des Folgejahres (spätestens aber zu Beginn des 4. Quartals) wieder nahe null abrutscht.

- 26,1 Mio. Franken (Vorjahr 43,7 Mio. Fr.), bei verschiedenen Banken (mehrheitlich bei der Basler Kantonalbank) verwaltet: Per 31.12.2021 ist das Guthaben auf diesen Konten (Vorjahr 43,7 Mio. Fr.) um 17,6 Mio. Franken gesunken. Bei der Basler Kantonalbank werden zentral die Geldeingänge des Nationalfonds- und Drittmittelbereiches eingebucht. Der im Jahr 2021 ausgewiesene Rückgang kommt aus zwei Gründen zustande: Erstens wurde ab dem Jahr 2020 und auf Basis der aktuellen Geschäftsprozesse der Geldtransfer (als Basis gelten dafür die monatlichen Aufwendungen für die Lohn- und Sachausgaben in den Projekten) auf den Kontokorrent bei der Basellandschaftlichen Kantonalbank eingeführt. Und zweitens wurde über die Basler Kantonalbank die seit Beginn 2020 laufende und mit den Trägerkantonen vereinbarte Zwischenfinanzierung der Mehrkosten für den Neubau des Biozentrums abgewickelt. Diese Massnahmen haben im Jahr 2021 zu einem Liquiditätsabfluss von insgesamt 21,4 Mio. Franken geführt (Vorjahr 44 Mio. Fr.).
- 2,9 Mio. Franken separat geführte Bankkonti für spezielle Dienstleistungsbereiche (Vorjahr 5,5 Mio. Fr.): Diese Mittel setzen sich per Stichtag 31.12.2021 aus Postcheckguthaben (0,3 Mio. Fr.), Einzahlungen für Semestergebühren (2,4 Mio. Fr.) sowie dezentralen Kassenbeständen (0,2 Mio. Fr.) zusammen.

Im Rahmen des Cash Managements und in Absprache mit der Anlagekommission wurden im Jahr 2021 keine zusätzlichen Mittel in den Bereich der mittel- bis langfristigen Vermögensanlage verschoben. Die eingeleiteten Massnahmen im Bereich der kurzfristigen Geldanlage wurden weiter optimiert, um die Negativzinsen möglichst gering zu halten.

29. Kurzfristige Finanzanlagen

Festgeldanlagen werden vor allem aus dem Universitätsvermögen und der Nationalfondsverwaltung hier geparkt, um auf diesem Weg zum einen allfällig zu zahlende Sollzinsen wenn möglich zu vermeiden und zum anderen sehr kurzfristig Projektmittel verfügbar zu haben. Die Bewegungen im Vergleich zum Vorjahr (minus 3,5 Mio. Fr.) sind auf die nun greifenden Optimierungsmassnahmen in der Liquiditätsplanung der Universität zurückzuführen. So wurden auf Basis von monatlichen Liquiditätsprüfungen grössere und kurzfristig nicht benötigte Cash-Bestände in die kurzfristigen Finanzanlagen verschoben bzw. bei höherem Bedarf wieder den Cash-Mitteln zugeführt.

30. Forderungen gegenüber Dritten

| in Franken | Rechnung 2021 | Rechnung 2020 |
|--|-------------------|-------------------|
| Forderungen aus Dienstleistungen | 28 034 543 | 35 309 831 |
| Kontokorrent rechtlich selbständige Stiftungen | 29 193 636 | – |
| Kontokorrent-Guthaben Dritte | 180 451 | 905 770 |
| EStV Bern, Verrechnungssteuerguthaben | 578 036 | 634 424 |
| Wertberichtigung für Bonitätsrisiken | – 15 635 | – 550 742 |
| Total Forderungen gegenüber Dritten | 57 971 030 | 36 299 282 |

Im Vergleich zum Vorjahr haben die Forderungen gegenüber Dritten im Saldo stark zugenommen (plus 21,7 Mio. Fr.), dies ist aber im Wesentlichen auf die neue Position «Kontokorrent rechtlich selbständige Stiftungen» von plus 29,2 Mio. Franken zurückzuführen. Diese Position erscheint im Berichtsjahr erstmalig in der Jahresrechnung, weil die rechtlich selbständigen, aber konsolidierten Stiftungen in einen eigenen Buchungskreis überführt worden sind. Die Forderungen und Verpflichtungen (siehe auch

Anm. 44) zwischen der Universität und den Stiftungen werden nun über diese Kontokorrentkonten abgebildet und stellen auf der Aktiv- wie Passivseite eine reine Bilanzverlängerung dar. Ebenfalls auf eine veränderte Buchungspraxis ist die Abnahme der Forderungen aus Dienstleistungen zurückzuführen (minus 7,3 Mio. Fr.). So werden ab dem 1.1.2021 die erwarteten Tranchenzahlungen von Projektpartnern nicht mehr als ertragswirksame Forderungen verbucht, sondern nur noch statistisch als Merkposten geführt.

Daneben haben die in den letzten Jahren laufend vorgenommenen Überprüfungs- und Bereinigungsarbeiten im Bereich der noch dezentral erstellten Rechnungen in Kombination mit einer systematischen Verbuchung zur Folge, dass die Wertberichtigung für Bonitätsrisiken im Berichtsjahr aufgrund der tatsächlichen Ausfälle und nicht mehr als Pauschale berechnet und um 0,5 Mio. Franken reduziert werden konnte. Und schliesslich sinkt das Kontokorrent-Guthaben von Dritten (minus 0,7 Mio. Fr.) und die ermittelte Rückforderung der Verrechnungssteuer bewegt sich nahezu auf Vorjahresniveau. Die Rückforderung der Verrechnungssteuer im Jahr 2020 ist im Jahr 2021 eingegangen, das aktuelle Verrechnungssteuer-Guthaben per 31.12.2021 stellt den Forderungsbestand für das Geschäftsjahr 2021 dar.

31. Forderungen gegenüber Bund

Seit Gründung der gemeinsamen Trägerschaft im Jahr 2007 wurden auf Basis der im Rahmen des Staatsvertrages modifizierten Rechnungslegungsgrundsätze der Universität die Beiträge des Bundes jeweils als Forderungen abgegrenzt, da die Auszahlung dieser Beiträge nach Ansicht der Trägerkantone jeweils um ein Jahr verschoben erfolgt. Ab dem Jahr 2015 wurde aus Transparenzgründen und in Absprache mit den Finanzkontrollen der beiden Trägerkantone die jeweils gesamte Forderung auf Basis der in den Budget- und Finanzplanungen prognostizierten Eingänge eingestellt. Im Rechnungsjahr 2020 wurde dann erstmals auf die Einstellung einer neuen Forderung verzichtet und die Zahlung des Bundes erstmals als Ertrag des laufenden Jahres verbucht. Die Forderung gegenüber dem Bund bezog sich somit neu auf das Bezugsjahr 2012 und betrug im Jahr 2020 84,9 Mio. Franken.

Im Februar 2021 ist es nun zwischen den Trägerkantonen und dem Bund zu einem Abschluss des mehrjährigen Rechtsstreits bezüglich der Abgrenzung der Bundesbeiträge gemäss HFGK gekommen. Das Bundesgericht hat am 5. Februar 2021 das Gesuch der Trägerkantone Basel-Stadt und Basel-Landschaft um Fristwiederherstellung bezüglich der Beschwerde zu den Grundbeiträgen an die Universitäten für das Subventionsjahr 2012 abgewiesen und gleichzeitig wurde auf die Beschwerde nicht eingetreten. Das Verfahren ist somit definitiv abgeschlossen und die beiden Parlamente der Trägerkantone haben auf Antrag ihrer Regierungen den Forderungsverzicht gegenüber der Universität in Höhe von 60 Mio. Franken (je 30 Mio. Fr. pro Kanton) beschlossen.

Auf Basis dieser Beschlüsse löst die Universität im Geschäftsjahr 2021 die eingestellte Forderung gegenüber dem Bund auf. Um dabei die Gesamtforderung gegenüber dem Bund aus dem Jahr 2012 in der Gesamthöhe von 84,9 Mio. Franken ausbuchen zu können, muss die Universität neben dem Forderungsverzicht der Trägerkantone in Höhe von 60 Mio. Franken (vgl. Pos. 45) zusätzlich die von ihr für diesen Zweck gebildete Rückstellung in der Höhe von 24,9 Mio. Franken auflösen (vgl. Pos. 48).

32. (Kurzfristige) Forderungen gegenüber Trägerkantonen

Im Jahr 2016 wurde die Universität davon in Kenntnis gesetzt, dass die beiden Trägerkantone zusätzlich zum Globalbeitrag einen Verpflichtungskredit in Höhe von jeweils 15 Mio. Franken beschlossen haben. Dieser Verpflichtungskredit soll die aufwandswirksame Vorfinanzierung der Arbeitgeberbeiträge für die Finanzierung der Pensionskassengesetz-Reform durch die Universität in den Jahren 2015 und 2016 kompensieren, für die die Universität einen grossen Teil ihres freien Eigenkapitals einsetzen musste. Dieser Kredit, der pro Kanton in fünf Jahrestanchen von je 3 Mio. Franken in den Jahren 2017–2021 zur Auszahlung kommt, wurde in der Jahresrechnung 2016 als Sonderbeitrag in voller Höhe in der Erfolgsrechnung ausgewiesen. Im Geschäftsjahr 2021 wird hier der kurzfristige Anteil in Höhe von 6 Mio. Franken als Forderung gegenüber den Trägerkantonen ausgewiesen. Der Eingang dieser letzten Tranche für das Jahr 2021 von je 3 Mio. Franken ist von beiden Trägerkantonen erfolgt. Zusätzlich wird hier ab dem Jahr 2020 und im Jahr 2021 die um jeweils 2,5 Mio. Franken erhöhte Forderungsabgrenzung gegenüber den beiden Trägerkantonen für die nicht aktivierbaren Mehrkosten des Neubaus Biozentrum von je 12,5 Mio. Franken ausgewiesen.

33. Forderungen gegenüber Nahestehenden

Bei den hier im Jahr 2021 ausgewiesenen Positionen handelt es sich im Wesentlichen um Reisekostenvorschüsse im Bereich der Drittmittel und des Nationalfonds.

34. Betriebsvorräte

Mit Einführung des SAP-Projektes Materialbewirtschaftung im Biozentrum werden die dort geführten Lagerbestände systematisch erfasst und in den Betriebsvorräten entsprechend ausgewiesen. Für die übrigen Gliederungseinheiten werden die Betriebsvorräte wie bisher pro memoria mit einem Franken in die Bilanz aufgenommen.

35. Aktive Rechnungsabgrenzungen

Es handelt sich um die ordentlichen Abgrenzungen vorausbezahlter Aufwendungen und angefangener Arbeiten. Im Vergleich zum Vorjahr sind die aktiven Rechnungsabgrenzungen im Saldo um 1,4 Mio. Franken gesunken. Neben leicht zurückgegangenen Vorauszahlungen an Lieferanten (minus 0,3 Mio. Fr.) sind hierfür vor allem der Rückgang von noch ausstehenden Zahlungseingängen von kantonalen Ämtern, von Mitfinanzierungsbeiträgen von Dritten und von Partneruniversitäten (minus 1,1 Mio. Fr.) verantwortlich.

36. Langfristiges Finanzvermögen

| in Franken | Rechnung 2021 | Rechnung 2020 |
|---|--------------------|--------------------|
| Obligationen Schweiz | 162 252 778 | 160 675 722 |
| Obligationen Ausland | 64 817 209 | 69 835 438 |
| Aktien Schweiz | 22 325 594 | 20 504 472 |
| Aktien Ausland | 69 469 306 | 53 389 597 |
| Immobilien zu Anlagezwecken | 3 687 012 | 5 427 600 |
| Total Langfristiges Finanzvermögen | 322 551 899 | 309 832 829 |

Die langfristigen Finanzanlagen sind mit Ausnahme der Immobilien zu Anlagezwecken zum Marktwert eingesetzt. Die Einzelbewegungen in den Detailpositionen ergeben sich in diesem Jahr aus Wertberichtigungen zum Jahresende und aus strategischen Umschichtungen im Jahr 2021 (Erhöhung der Aktienquote von 23,8 auf 28,3%) auf der Basis des Anlagereglementes. Dabei wird wie in den Vorjahren aber weiterhin eine eher konservative Anlagepolitik (BVG-Richtlinien) praktiziert. Die Zunahme des Finanzvermögens um 12,8 Mio. Franken ist im Wesentlichen auf die Entwicklungen der Finanzmärkte im Jahr 2021 zurückzuführen (vgl. hierzu die Ausführungen auf S. 31 ff. und zu Anm. 10).

Gemäss der Rechnungslegung der Universität Basel werden die Immobilien, deren Räumlichkeiten nicht für universitäre Zwecke genutzt werden, sondern deren Mieteinnahmen der Erfüllung des Stiftungs- oder Fondszweckes dienen, dem Finanzvermögen zugewiesen. Im Einzelnen handelt es sich um die Immobilien Heuberg 33, Austrasse 126, Birmanngasse 44, Thiersteinerrain 134 sowie das Zschokke-Haus Engelberg. Diese Immobilien dienen der Erfüllung des Stiftungs- oder Fondszweckes (z. B. Auszahlung von Stipendien). Der Brandversicherungswert für die aufgeführten Immobilien beträgt 6 378 400 Franken (im Vorjahr 6 376 200 Fr.).

Diese Immobilien werden ab dem Jahr 2021 zu Anschaffungs- und Herstellungskosten bewertet und auf Basis der Nutzungsdauer abgeschrieben. Dies löst die bisher gewählte Bewertungsmethode (Überprüfung der Verkehrswerte alle drei Jahre und Weiterführung der tieferen Buchwerte im Sinne des Vorsichtsprinzips) ab.

37. Beteiligungen

| Gesellschaft | Sitz | | Kapital in Franken | | Kapital- und Stimmenanteil in Prozent | |
|--|------|--------|-----------------------|------------------|--|------------|
| | | | 31.12.2021 | 31.12.2020 | 31.12.2021 | 31.12.2020 |
| Speicherbibliothek AG | 6233 | Büron | 1 000 000 | 1 000 000 | 16,26 % | 16,26 % |
| Unitecra AG | 8006 | Zürich | 100 000 | 100 000 | 33,33 % | 33,33 % |
| – Zusätzliche Kapitaleinlage Unitecra | | | 100 000 | 100 000 | – | – |
| SLSP Swiss Library Service Platform AG | 8004 | Zürich | 40 000 | 40 000 | 7,69 % | 7,69 % |
| Beteiligungen an Spin-offs | | | 93 015 | 83 015 | 1,66 % | 1,90 % |
| Total Beteiligungen | | | 1 333 015 | 1 323 015 | | |

Seit dem Jahr 2011 ist die Unitecra die Technologietransferstelle der Universität und der Universitäts-spitäler. Mit Stichtag 1.1.2013 ist die Universität Basel an der Technologietransfer-Organisation Unitecra direkt beteiligt. Die Unitecra hat die Rechtsform einer nicht gewinnorientierten Aktiengesellschaft und befindet sich zu je einem Drittel vollständig im Besitz der Universitäten Basel, Bern und Zürich. Das nominelle Aktienkapital beträgt 0,3 Mio. Franken. Mit ihren Dienstleistungen unterstützt sie die Forschenden bei Schutz und Verwertung von geistigem Eigentum der Universität sowie bei Kooperationen mit der Privatwirtschaft und anderen privaten oder öffentlichen Institutionen. Ab dem Jahr 2014 ist die Universität Basel an der Speicherbibliothek AG und ab dem Jahr 2017 an der Swiss Library Platform AG beteiligt. Daneben sind in den vergangenen Jahren weitere Spin-off- bzw. Start-up-Unternehmen als Beteiligungen aufgenommen worden. Im Einzelnen handelt es sich dabei um folgende Unternehmen: Advanced Osteotomy Tools-AOT AG, T3 Pharmaceutical AG, GeneGuide AG, Polyneuron Pharmaceuticals AG, ImmunOs Therapeutics AG, Epibreed AG, Truvis AG, Di Meliora AG, Artidis AG, Advancience AG, Matterhorn Biosciences AG, Hornet Therapeutics Ltd., CyroWrite AG, Cimeio Therapeutics AG und Acthera Therapeutics AG.

38. Arbeitgebervorschuss Pensionskasse

| in Franken | Rechnung 2021 | Rechnung 2020 |
|---|-------------------|-------------------|
| Arbeitgebervorschuss Sanierungsbeitrag Aktivversicherte Vorjahr | 23 780 725 | 25 582 959 |
| Angefallene Zinsen laufendes Jahr | 68 542 | 92 182 |
| Beiträge Arbeitnehmende laufendes Jahr | –1 924 969 | –1 894 415 |
| Zwischentotal Arbeitgebervorschuss Sanierungsbeitrag Aktivversicherte zum Jahresende | 21 924 299 | 23 780 725 |
| Arbeitgebervorschuss Sanierungsbeitrag Rentenbeziehende Vorjahr | 18 441 426 | 20 042 269 |
| Angefallene Zinsen laufendes Jahr | 53 153 | 72 217 |
| Teuerungsanteil laufendes Jahr | –1 668 323 | –1 673 060 |
| Zwischentotal Arbeitgebervorschuss Sanierungsbeitrag Rentenbeziehende zum Jahresende | 16 826 256 | 18 441 426 |
| Gesamttotal Arbeitgebervorschuss Pensionskasse | 38 750 555 | 42 222 151 |

Im Rahmen der Sanierungsmassnahmen im Bereich der Pensionskassen wurde von der Universität bezüglich der Beteiligung der Versicherten (Aktive und Rentenbeziehende) ein indirektes Sanierungsvorgehen festgelegt. Die Universität hat mit der Aufnahme eines Darlehens (Anteil Aktiv-Versicherte, vgl. Anm. 46) und aus eigener Liquidität (Rentenbeziehende) die Vorfinanzierung des Anteils der Versicherten an den Sanierungs-/Sondereinlagen sichergestellt und weist in dieser Position die noch offene Forderung gegenüber den Versicherten aus. Dabei erfolgt eine Trennung in den Versichertenbestand Aktive und Rentenbeziehende der Universität, da die Tilgungsbestimmungen für diese beiden Gruppen unterschiedlich ausfallen. Auf Basis der beschlossenen Pensionskassensanierung und den Anpassungen im Rahmen der Umstellung des Vorsorgewerks bei der Pensionskasse Basel-Stadt vom Leistungs- in ein Beitragsprimat wurde gleichzeitig die Teuerungsregelung für die Rentenbeziehenden angepasst. So wird der teuerungsbedingte Tilgungsanteil für die Rentnerinnen und Rentner gemäss dem angepassten Konzept direkt zum Abbau des Arbeitsgebervorschusses eingesetzt werden (rund 1,7 Mio. Fr. wie im Vorjahr). Für die Aktivversicherten wird der geleistete Arbeitsgebervorschuss durch den erhöhten Arbeitnehmerbeitrag (plus 1,6%) schrittweise zurückbezahlt. Der Rückzahlungszeitraum liegt voraussichtlich noch zwischen zehn bis zwölf Jahren.

39. Aktivdarlehen

| in Franken | Rechnung 2021 | Rechnung 2020 |
|--|-------------------|-------------------|
| Darlehen Vermögensübertrag per 1.1.2016 universitäre Zahnmedizin gemäss Eröffnungsbilanz Universitäres Zentrum für Zahnmedizin (UZB) | 625 747 | 925 747 |
| Darlehen Neubau Rosental für Universitäres Zentrum für Zahnmedizin (UZB) | 18 085 454 | 18 698 604 |
| Darlehen Swiss Library Service Platform AG (SLSP) | 799 999 | 799 999 |
| Total Aktivdarlehen | 19 511 200 | 20 424 350 |

Mit der per 1.1.2016 vollzogenen Auslagerung der universitären Zahnmedizin in das zu diesem Zeitpunkt gegründete neue Universitäre Zentrum für Zahnmedizin Basel (UZB) ist es zur Bildung von zwei Aktivdarlehen gegenüber dem UZB gekommen. Erstens wird dem UZB ein verzinstes Darlehen für die per 1.1.2016 übertragenen Vermögenswerte gegeben, das pro Jahr in einer Höhe von 0,3 Mio. Franken zu tilgen ist. Das zweite zinslose Darlehen betrifft den Neubau des UZB auf dem Rosental-Areal. Mit diesem Darlehen wird jener Anteil am Neubau vorfinanziert, welcher nach Inbetriebnahme des neuen Gebäudes ausschliesslich von der Universität genutzt wird (durch Miete zu Selbstkosten). Die Rückzahlung dieses Darlehens durch das UZB erfolgt über die Dauer des Mietvertrags und hat im Jahr 2020 begonnen (minus 0,6 Mio. Fr. wie im Vorjahr). Gemäss Aktionärsbindungsvertrag beteiligt sich die Universität an der Swiss Library Service Platform AG neben ihrem Aktienanteil (vgl. Anm. 37) und gibt zusätzlich zusammen mit aktuell 15 weiteren Hochschulen ein verzinstes Darlehen für den Aufbau dieser Plattform (insgesamt in Höhe von 0,8 Mio. Fr.). Ab dem Jahr 2022 wird dieses Darlehen durch die SLSP AG verteilt über sieben Jahre zurückbezahlt.

40. Immobilien zu Betriebszwecken

| in Franken | Grundstücke | Bauten | Total |
|----------------------------------|-------------------|--------------------|--------------------|
| Nettobuchwert 1.1.2020 | 11 805 800 | 38 727 958 | 50 533 758 |
| Anschaffungswerte | | | |
| Stand 1.1.2020 | 11 805 800 | 53 170 114 | 64 975 914 |
| Zugänge im Rechnungsjahr | – | 4 437 703 | 4 437 703 |
| Abgänge im Rechnungsjahr | – | – | – |
| Stand 31.12.2020 | 11 805 800 | 57 607 817 | 69 413 617 |
| Kumulierte Wertberichtigungen | | | |
| Stand 1.1.2020 | – | –14 442 156 | –14 442 156 |
| Planmässige Abschreibungen | – | –1 808 357 | –1 808 357 |
| auf Anfangsbestand 1.1.2020 | – | –1 771 377 | –1 771 377 |
| auf Zugänge im Rechnungsjahr | – | –36 981 | –36 981 |
| Abgänge | – | – | – |
| Stand 31.12.2020 | – | –16 250 513 | –16 250 513 |
| Nettobuchwerte 31.12.2020 | 11 805 800 | 41 357 304 | 53 163 104 |

| in Franken | Grundstücke | Bauten | Total | Investitionsförderung auf Bauten |
|----------------------------------|-------------------|--------------------|--------------------|----------------------------------|
| Nettobuchwert 1.1.2021 | 11 805 800 | 41 357 304 | 53 163 104 | – |
| Anschaffungswerte | | | | |
| Stand 1.1.2021 | 11 805 800 | 57 607 817 | 69 413 617 | – |
| Zugänge im Rechnungsjahr | – | 434 052 165 | 434 052 165 | –61 400 000 |
| Abgänge im Rechnungsjahr | – | – | – | – |
| Stand 31.12.2021 | 11 805 800 | 491 659 983 | 503 465 783 | –61 400 000 |
| Kumulierte Wertberichtigungen | | | | |
| Stand 1.1.2021 | – | –16 250 513 | –16 250 513 | – |
| Planmässige Abschreibungen | – | –15 597 689 | –15 597 689 | – |
| auf Anfangsbestand 1.1.2021 | – | –1 936 339 | –1 936 339 | – |
| auf Zugänge im Rechnungsjahr | – | –13 661 350 | –13 661 350 | – |
| Ausserplanmässige Abschreibungen | – | – | – | – |
| Zuschreibungen | – | 466 873 | 466 873 | – |
| Abgänge | – | – | – | – |
| Investitionsförderung | – | – | – | 2 295 000 |
| Stand 31.12.2021 | – | –31 381 329 | –31 381 329 | 2 295 000 |
| Nettobuchwerte 31.12.2021 | 11 805 800 | 460 278 653 | 472 084 453 | –59 105 000 |

Die Immobilien im Besitz der Universität Basel erfahren im Jahr 2021 durch die Aktivierungen des Neubaus Biozentrum und des Neubaus für das Department DSBG eine erhebliche Veränderung (Zugänge von insgesamt 434,1 Mio. Fr.). In der Folge steigen die planmässigen Abschreibungen im Jahr 2021 aufgrund dieser Zugänge um 13,7 Mio. Franken auf insgesamt 16,3 Mio. Franken (Vorjahr 1,8 Mio. Fr.). Damit verbunden ist neben dem entsprechenden Transfer dieser Neubauten aus den Anlagen im Bau (vgl. hier Anm. 42) auch die ab 2021 im Ertrag ausgewiesene Pro-rata-Berücksichtigung der für diese Neubauten erhaltenen Subventionen des Bundes (vgl. Pos. 3). Der gesamte Subventionseingang und der in der Rechnung jeweils berücksichtigte Pro-rata-Anteil der Investitionsförderung auf Bauten wird hier neu als Zusatzinformation aufgeführt.

Zwei der bisher im Immobilienspiegel enthaltenen Liegenschaften wurden über eine verkürzte Nutzungsdauer bereits in den Vorjahren komplett abgeschrieben. Diese Parzellen wurden im Baurecht an das Universitäre Zentrum für Zahnmedizin Basel abgetreten. In dem im Jahr 2019 fertiggestellten Neubau werden Teilflächen für universitäre Einheiten (v. a. Departement Umweltwissenschaften) gesondert ausgewiesen. Im Jahr 2017 neu hinzugekommen ist die Grundstücksparzelle Nonnenweg 56, die der Universitätsstiftung von einem privaten Stifter übertragen wurde und in der konsolidierten Rechnung der Universität unter dieser Position erscheint. Auf dieser Parzelle wurde durch die Universitätsstiftung im Rahmen der Zusage des Stifters das Zaeslin Guesthouse errichtet und im Herbst 2020 in Betrieb genommen. Die entsprechenden Abschreibungen für das Zaeslin Guesthouse wurden im Jahr 2020 pro rata berücksichtigt.

Die Brandversicherungswerte für die Immobilien zu Betriebszwecken im Besitz der Universität, ergänzt um den Neubau Biozentrum an der Spitalstrasse 41 (plus 222,0 Mio. Fr.), betragen neu 287'554'000 Franken (im Vorjahr 64'929'000 Fr.). Für den Neubau des Departements DSBG erfolgt die Ermittlung erst im Jahr 2022, die entsprechende Abdeckung erfolgte im Jahr 2021 noch über die Bauversicherung.

41. Einrichtungen

| in Franken | EDV | Apparate | Labor- und Hörsaal- einrichtungen | Werkstätten und Lager- einrichtungen | Büro- einrichtungen | Total |
|----------------------------------|--------------------|---------------------|---|--|------------------------|---------------------|
| Nettobuchwert 1.1.2020 | 10 725 921 | 56 080 278 | 6 554 114 | 2 499 502 | 8 920 584 | 84 780 398 |
| Anschaffungswerte | | | | | | |
| Stand 1.1.2020 | 64 203 159 | 281 443 229 | 41 474 470 | 19 761 016 | 38 539 918 | 445 421 792 |
| Zugänge im Rechnungsjahr | 6 044 972 | 16 130 602 | 862 986 | 202 265 | 1 038 009 | 24 278 834 |
| Abgänge im Rechnungsjahr | -1 846 875 | -4 255 467 | -209 421 | -118 021 | -21 822 | -6 451 605 |
| Stand 31.12.2020 | 68 401 256 | 293 318 364 | 42 128 036 | 19 845 260 | 39 556 105 | 463 249 022 |
| Kumulierte Wertberichtigungen | | | | | | |
| Stand 1.1.2020 | -53 477 238 | -225 362 951 | -34 920 356 | -17 261 515 | -29 619 334 | -360 641 394 |
| Planmässige Abschreibungen | -6 608 345 | -15 829 192 | -1 610 364 | -365 371 | -1 645 624 | -26 058 894 |
| auf Anfangsbestand 1.1.2020 | -5 633 879 | -14 710 029 | -1 551 728 | -359 185 | -1 529 239 | -23 784 059 |
| auf Zugänge des Rechnungsjahres | -974 466 | -1 119 162 | -58 636 | -6 186 | -116 385 | -2 274 835 |
| Abgänge | 1 830 091 | 4 070 773 | 197 799 | 117 861 | 21 822 | 6 238 346 |
| Stand 31.12.2020 | -58 255 492 | -237 121 370 | -36 332 920 | -17 509 024 | -31 243 136 | -380 461 942 |
| Nettobuchwerte 31.12.2020 | 10 145 764 | 56 196 995 | 5 795 115 | 2 336 236 | 8 312 969 | 82 787 080 |

Die Universität hat auf den 1.1.2021 die Aktivierungsgrenze für Sachanlagen von bisher 1000 Franken neu auf 10 000 Franken angehoben. Zusätzlich wurden in einem zweiten Schritt die Aktivierungskategorien und die Abschreibungs- bzw. Nutzungsdauern der wissenschaftlichen Labor- und Forschungsgeräte überprüft. Die Auswirkungen dieser Neubewertungen per 1.1.2021 sind im folgenden Zwischenschritt und ausgehend von den Nettobuchwerten per 31.12.2020 offen ausgewiesen. Die sich aus dieser Anpassung der Bewertungsmethoden ergebenden Wertberichtigungen wurden bei den Einrichtungen durch eine entsprechende Korrektur der Rücklage für Sachanlagen (vgl. Pos. 58) vorgenommen.

| in Franken | IT-Geräte | Labor- und Forschungs- geräte | Bürobetriebs- einrichtungen | Techn. Betriebs- einrichtungen | Mobiliar | Erworbene immaterielle Werte | Total |
|-----------------------------------|--------------------|-------------------------------------|--------------------------------|--------------------------------------|--------------------|------------------------------------|---------------------|
| Anschaffungswerte | | | | | | | |
| Stand 31.12.2020 | 72 388 746 | 308 158 778 | 1 969 222 | 7 789 140 | 65 336 880 | 7 606 256 | 463 249 022 |
| Anpassung Aktivierungsgrenze | -35 809 421 | -49 014 930 | -643 117 | -1 636 801 | -17 600 377 | -1 370 895 | -106 075 540 |
| Stand 31.12.2020 angepasst | 36 579 325 | 259 143 847 | 1 326 106 | 6 152 339 | 47 736 503 | 6 235 361 | 357 173 482 |
| Kumulierte Wertberichtigungen | | | | | | | |
| Stand 31.12.2020 | -61 772 705 | -249 297 776 | -1 602 256 | -5 862 771 | -55 111 063 | -6 815 370 | -380 461 942 |
| Anpassung Aktivierungsgrenze | 30 528 351 | 40 196 570 | 476 507 | 1 294 747 | 16 054 108 | 1 209 067 | 89 759 350 |
| Anpassung Nutzungsdauer | -3 329 | -20 841 307 | - | - | -115 413 | -8 464 | -20 968 513 |
| Stand 31.12.2020 angepasst | -31 247 683 | -229 942 514 | -1 125 749 | -4 568 024 | -39 172 368 | -5 614 767 | -311 671 105 |
| Nettobuchwerte 1.1.2021 | 5 331 642 | 29 201 334 | 200 357 | 1 584 315 | 8 564 135 | 620 594 | 45 502 377 |

Die Neubewertungen bei den Einrichtungen haben auf die Nettobuchwerte per 31.12.2020 folgende Auswirkungen: Die Anpassung der Aktivierungsgrenze führt zu einer Reduktion der Nettobuchwerte per 31.12.2021, verteilt über alle Kategorien, von 16,3 Mio. Franken, die Anpassung der Nutzungsdauer auf dem Gesamtbestand der Universität zu einer Wertberichtigung von 20,9 Mio. Franken. Im Saldo ergeben sich per 1.1.2021 die neuen Nettobuchwerte in Höhe von 45,5 Mio. Franken.

| | IT-Geräte | Labor- und Forschungs- geräte | Bürobetriebs- einrichtungen | Techn. Betriebs- einrichtungen | Mobiliar | Erworbene immaterielle Werte | Total |
|----------------------------------|--------------------|-------------------------------------|--------------------------------|--------------------------------------|--------------------|------------------------------------|---------------------|
| Nettobuchwert 1.1.2021 | 5 331 642 | 29 201 334 | 200 357 | 1 584 315 | 8 564 135 | 620 594 | 45 502 377 |
| Anschaffungswerte | | | | | | | |
| Stand 1.1.2021 | 36 579 325 | 259 143 847 | 1 326 106 | 6 152 339 | 47 736 503 | 6 235 361 | 357 173 482 |
| Zugänge im Rechnungsjahr | 4 390 661 | 17 919 060 | - | 216 124 | 274 676 | 358 339 | 23 158 860 |
| Abgänge im Rechnungsjahr | -1 198 221 | -4 168 258 | - | -10 000 | -28 834 | - | -5 405 314 |
| Stand 31.12.2021 | 39 771 765 | 272 894 650 | 1 326 106 | 6 358 463 | 47 982 345 | 6 593 700 | 374 927 028 |
| Kumulierte Wertberichtigungen | | | | | | | |
| Stand 1.1.2021 | -31 247 683 | -229 942 514 | -1 125 749 | -4 568 024 | -39 172 368 | -5 614 767 | -311 671 105 |
| Planmässige Abschreibungen | -3 275 332 | -14 098 582 | -78 722 | -277 930 | -1 536 226 | -487 568 | -19 754 360 |
| auf Anfangsbestand 1.1.2021 | -2 667 275 | -12 065 589 | -78 722 | -270 077 | -1 529 033 | -420 744 | -17 031 440 |
| auf Zugänge des Rechnungsjahres | -608 056 | -2 032 994 | - | -7 852 | -7 192 | -66 825 | -2 722 920 |
| Zuschreibungen | 88 730 | 612 557 | - | 88 | 632 026 | - | 1 333 400 |
| Abgänge | 1 185 345 | 3 944 381 | - | 10 000 | 28 834 | - | 5 168 560 |
| Stand 31.12.2021 | -33 248 941 | -239 484 158 | -1 204 471 | -4 835 866 | -40 047 734 | -6 102 336 | -324 923 505 |
| Nettobuchwerte 31.12.2021 | 6 522 824 | 33 410 491 | 121 635 | 1 522 597 | 7 934 611 | 491 364 | 50 003 523 |

Wie in den Vorjahren werden auch für das Jahr 2021 im Anlagenspiegel die vorhandenen Einrichtungen der Universität ausgewiesen. Es sind keine Anlagen in Leasing oder verpfändete Anlagen per 31.12.2021 und 31.12.2020 vorhanden.

42. Anlagen im Bau

| in Franken | Baukredit | Bundes- subventionen | Total |
|--|--------------------|-------------------------|--------------------|
| Anfangsbestand 1.1.2020 | 384 573 866 | -57 000 000 | 327 573 866 |
| Bauprojekt Neubau Biozentrum | 338 145 022 | -54 500 000 | 283 645 022 |
| Bauprojekt Neubau Biomedizin | 13 109 270 | - | 13 109 270 |
| Bauprojekt Neubau DSBG | 12 014 182 | - | 12 014 182 |
| Bauprojekt Swiss TPH | 19 545 157 | -2 500 000 | 17 045 157 |
| Bauprojekt Gästehaus der Universität | 1 760 236 | - | 1 760 236 |
| Zugänge im Rechnungsjahr | 77 938 347 | - | 77 938 347 |
| Bauprojekt Neubau Biozentrum | 24 110 183 | - | 24 110 183 |
| Bauprojekt Neubau Biomedizin | 6 060 633 | - | 6 060 633 |
| Bauprojekt Neubau DSBG | 8 682 350 | - | 8 682 350 |
| Bauprojekt Swiss TPH | 39 085 181 | - | 39 085 181 |
| Bauprojekt Gästehaus der Universität | - | - | - |
| Abgänge im Rechnungsjahr | -1 760 236 | - | -1 760 236 |
| Bauprojekt Gästehaus der Universität | -1 760 236 | - | -1 760 236 |
| Total Anlagen im Bau 31.12.2020 | 460 751 977 | -57 000 000 | 403 751 977 |
| Bauprojekt Neubau Biozentrum | 362 255 205 | -54 500 000 | 307 755 205 |
| Bauprojekt Neubau Biomedizin | 19 169 902 | - | 19 169 902 |
| Bauprojekt Neubau DSBG | 20 696 531 | - | 20 696 531 |
| Bauprojekt Swiss TPH | 58 630 338 | -2 500 000 | 56 130 338 |
| Bauprojekt Gästehaus der Universität | - | - | - |

| in Franken | Baukredit | Bundes- subventionen | Total |
|--|---------------------|-------------------------|---------------------|
| Anfangsbestand 1.1.2021 | 460 751 977 | -57 000 000 | 403 751 977 |
| Bauprojekt Neubau Biozentrum | 362 255 205 | -54 500 000 | 307 755 205 |
| Bauprojekt Neubau Biomedizin | 19 169 902 | - | 19 169 902 |
| Bauprojekt Neubau DSBG | 20 696 531 | - | 20 696 531 |
| Bauprojekt Swiss TPH | 58 630 338 | -2 500 000 | 56 130 338 |
| Zugänge im Rechnungsjahr | 100 413 815 | -23 200 000 | 77 213 815 |
| Bauprojekt Neubau Biozentrum | 31 519 489 | - | 31 519 489 |
| Bauprojekt Neubau Biomedizin | 9 527 759 | - | 9 527 759 |
| Bauprojekt Neubau DSBG | 19 580 940 | -6 900 000 | 12 680 940 |
| Bauprojekt Swiss TPH | 39 785 627 | -16 300 000 | 23 485 627 |
| Abgänge im Rechnungsjahr | -434 052 165 | 61 400 000 | -372 652 165 |
| Bauprojekt Neubau Biozentrum | -393 774 694 | 54 500 000 | -339 274 694 |
| Bauprojekt Neubau DSBG | -40 277 472 | 6 900 000 | -33 377 472 |
| Total Anlagen im Bau 31.12.2021 | 127 113 627 | -18 800 000 | 108 313 627 |
| Bauprojekt Neubau Biozentrum | - | - | - |
| Bauprojekt Neubau Biomedizin | 28 697 662 | - | 28 697 662 |
| Bauprojekt Neubau DSBG | - | - | - |
| Bauprojekt Swiss TPH | 98 415 965 | -18 800 000 | 79 615 965 |

Mit der Inbetriebnahme des Neubaus Biozentrum zum 1.1.2021 und des Neubaus für das Departement DSBG zum 1.9.2021 werden diese beiden bisher als Anlagen im Bau geführten Bauprojekte aktiviert und hier als Abgänge ausgewiesen. Somit verbleiben in den Anlagen im Bau die Kosten für die bisher angefallenen Planungsarbeiten für den Neubau Biomedizin und für den Neubau des Swiss TPH in Allschwil. Bei diesen Bauprojekten sind die bisher angefallenen und aktivierbaren Planungs- und Baumassnahmen hier ausgewiesen. Der Neubau des Swiss TPH wird im Jahr 2022 als nächstes Bauprojekt aktiviert werden (geplant ist die Aktivierung auf den 1.3.2022).

43. Bankschulden

In dieser Position wird die kurzfristige Ausnutzung der von den beiden Trägerkantonen gesprochenen Kreditsicherungsgarantien für den Neubau des Swiss TPH in Allschwil und den Neubau für das Departement für Sport, Bewegung und Gesundheit (DSBG) in Münchenstein ausgewiesen (Neubau Swiss TPH 39,6 Mio. Fr., Neubau DSBG 26,7 Mio. Fr.). Die Universität Basel hat dafür mit der Basellandschaftlichen Kantonbank Kreditrahmenverträge in Höhe von 80 Mio. Franken für den Neubau des Swiss TPH und 44 Mio. Franken für den Neubau des DSBG abgeschlossen, die die Finanzierung dieser Bauprojekte für die ersten zehn Jahre finanziell ermöglicht. Für den Neubau des Swiss TPH sind neben den hier enthaltenen kurzfristigen Mitteln bereits im Jahr 2020 40 Mio. Franken in ein längerfristiges Darlehen umgewandelt worden (vgl. hierzu Pos. 47).

44. Verbindlichkeiten gegenüber Dritten

| in Franken | Rechnung 2021 | Rechnung 2020 |
|--|--------------------|-------------------|
| Verbindlichkeiten aus Lieferungen und Leistungen | 116 355 066 | 61 402 331 |
| Kontokorrent rechtlich selbständige Stiftungen | 29 193 636 | – |
| Depotgelder | 373 235 | 397 974 |
| Total Verbindlichkeiten gegenüber Dritten | 145 921 937 | 61 800 305 |

Im Vergleich zum Vorjahr steigen die Verbindlichkeiten gegenüber Dritten um 84,1 Mio. Franken an. Dieser starke Anstieg beinhaltet zwei Sondereffekte: Erstens werden die für die Bauprojekte Neubau Biozentrum und Neubau DSBG erhaltenen Subventionen des Bundes in Höhe von 61,4 Mio. Franken hier als Verbindlichkeit eingebucht und lediglich der Pro-rata-Anteil für das Jahr 2021 in Höhe von 2,3 Mio. aufgelöst. Und zweitens sind hier neu auch die Kontokorrente der rechtlich selbständigen Stiftungen enthalten (siehe auch Anm. 30). In den Verbindlichkeiten aus Lieferungen und Leistungen sind im Berichtsjahr Einzelpositionen mit einem höheren Gesamtbetrag (plus 10 Mio. Fr.) sowie eine Bauabrechnung (plus 6,6 Mio. Fr.) enthalten. Im Gesamtbestand der Forderungen aus Lieferungen und Leistungen sind die Verpflichtung gegenüber der Alters- und Hinterlassenen-Versicherung (AHV) in Höhe von 4,1 Mio. Fr. (im Vorjahr 3,1 Mio. Fr.) und auch die Verpflichtungen gegenüber den Vorsorgeeinrichtungen wie im Vorjahr in Höhe von 3,9 Mio. Franken enthalten.

45. Darlehen Trägerkantone

Die Position Darlehen Trägerkantone beinhaltet das im Rahmen der Überführung der Universität in die gemeinsame Trägerschaft per 1.1.2007 in die Eröffnungsbilanz integrierte zinslose Darlehen der beiden Trägerkantone in Höhe von 60,0 Mio. Franken (je 30 Mio. Fr. pro Trägerkanton). Dieses sollte der teilweisen Vorfinanzierung der Bundesbeiträge dienen, welche nach Ansicht der Trägerkantone vom Bund nachschüssig ausbezahlt werden (vgl. Anmerkungen 31 und 67). Im Februar 2021 ist es nun zwischen den Trägerkantonen und dem Bund zu einem Abschluss des mehrjährigen Rechtsstreits bezüglich der Abgrenzung bzw. Nachschüssigkeit der Bundesbeiträge gemäss HFGK gekommen. Das Bundesgericht hat am 5. Februar 2021 das Gesuch der Trägerkantone Basel-Stadt und Basel-Landschaft um Fristwiederherstellung bezüglich der Beschwerde zu den Grundbeiträgen an die Universitäten für das Subventionsjahr 2012 abgewiesen und gleichzeitig wird auf die Beschwerde selbst nicht eingetreten. Das Verfahren ist somit definitiv abgeschlossen.

Im Nachgang dazu haben die beiden Parlamente der Trägerkantone auf Antrag ihrer Regierungen den Forderungsverzicht gegenüber der Universität in Höhe von 60 Mio. Franken (je 30 Mio. Fr. pro Kanton) beschlossen. Auf Basis der gleichlautenden Beschlüsse der beiden Parlamente (Landrat Basel-Landschaft vom 2.12.2021 und Grossrat Basel-Stadt vom 8.12.2021) kann die Universität dieses Darlehen in einer Gesamthöhe von 60 Mio. Franken (je 30 Mio. Fr. pro Kanton) gegen die Forderung des Bundes ausbuchen (vgl. Pos. 31). Um allerdings die Gesamtforderung des Bundes in Höhe von 84,9 Mio. Franken komplett aufzulösen, muss die Universität zusätzlich auch noch die von ihr für diesen Zweck gebildete Rückstellung in der Höhe von 24,9 Mio. Franken (vgl. Pos. 48) auflösen.

46. Darlehen Sanierung Pensionskasse

| in Franken | Rechnung 2021 | Rechnung 2020 |
|---|-------------------|-------------------|
| Fester Vorschuss | 20 050 000 | 15 650 000 |
| Darlehen-Laufzeit bis 2.11.2021 | – | 6 200 000 |
| Darlehen-Laufzeit bis 2.11.2024 | 1 600 000 | 1 600 000 |
| Total Darlehen Sanierung Pensionskasse | 21 650 000 | 23 450 000 |

Neben den durch die Trägerkantone geleisteten Sonderbeiträgen für den Arbeitgeberanteil musste die Universität zur kompletten Ausfinanzierung der Deckungslücke bei der Pensionskasse Basel-Stadt im Jahr 2012 auch den Anteil der Versicherten an die Pensionskasse überweisen. Für diese Zahlung hat die Universität ein Darlehen bei der Basellandschaftlichen Kantonalbank in einer Gesamthöhe von ursprünglich 38,8 Mio. Franken aufgenommen. Dieses Darlehenspaket teilt sich in effektive Darlehen und feste Vorschüsse auf. Damit ist eine flexible und auf einzelne Tilgungszeitpunkte optimal abgestimmte Aufteilung erfolgt.

Die mit der Umstellung des Vorsorgewerks bei der PKBS per 1.1.2016 geleisteten Arbeitgebervorschüsse von insgesamt 32,2 Mio. Franken wurden aufgrund der ausreichenden Liquiditätssituation nicht mehr mittels zusätzlichen Darlehensaufnahmen refinanziert. Im Gegenteil, das Darlehen wurde im Jahr 2016 neben der ordentlichen Rückzahlung um 1,8 Mio. Franken auf die Höhe des Vorschusses für die Aktivversicherten reduziert. Damit wird der Vorschuss für die Rentenbeziehenden aus der Liquidität der Universität finanziert. Zur Berechnung der jährlichen Zinsen auf diesem Vorschuss zugunsten der Universität wird der durchschnittliche Zins auf dem Darlehen für die Aktivversicherten herangezogen.

47. Darlehen Anlagen im Bau

Hier ist zum einen ein Darlehen für den Neubau Biozentrum von den beiden Trägerkantonen an die Universität ausgewiesen. Dieses vertraglich festgelegte Darlehen in einer Gesamthöhe von 276,9 Mio. Franken (je zur Hälfte von den beiden Trägerkantonen zur Verfügung gestellt) ist gemäss den vertraglichen Grundlagen (Amortisationsraten und Zinsen) bis zum Jahr 2050 restlos zurückzuzahlen. Eine erste Rate inkl. Zinsen wurde den beiden Trägerkantonen mit Valuta 31.12.2021 überwiesen. Pro Trägerkanton waren dies knapp 5,6 Mio. Franken, aufgeteilt in Amortisationsrate (4,9 Mio. Fr.) und Zinsanteil (0,7 Mio. Fr.).

Zum anderen beinhaltet diese Position ab dem Jahr 2020 neu auch eine mittelfristige Darlehensposition für den Neubau des Swiss TPH in Höhe von 40 Mio. Franken auf Basis eines Kreditrahmenvertrags mit der Basellandschaftlichen Kantonalbank, der auf Basis der von den beiden Trägerkantonen gesprochenen Kreditsicherungsgarantie abgeschlossen wurde.

48. Rückstellungen

| in Franken | Rechnung 2021 | Rechnung 2020 |
|---|-------------------|-------------------|
| Beiträge Klinische Medizin gemäss Staatsvertrag | 23 133 882 | 19 516 284 |
| Ausfallrisiken bei den Forderungsabgrenzungen | – | 24 868 481 |
| Ferienguthaben | 6 700 000 | 6 000 000 |
| Diverse Bedarfsrückstellungen | 336 000 | 336 000 |
| Total Rückstellungen | 30 169 882 | 50 720 765 |

Für die vertraglichen Verpflichtungen im Rahmen der Beiträge an die Klinische Medizin gemäss Staatsvertrag wird jährlich die Differenz zwischen effektiv geleisteter Auszahlung und der Gesamtsumme gemäss dem jeweiligen Budget zurückgestellt (zweckgebunden für die Klinische Medizin).

Die in den vergangenen Jahren (zum letzten Mal im 2017) sukzessiv gebildete Rückstellung für Ausfallrisiken bei den transitorischen Forderungsabgrenzungen (ursprünglich in Höhe von 30 Mio. Fr.) wurde im Jahr 2020 auf Basis der von der Universität geänderten Rechnungslegungspraxis im Bereich der Bundesbeiträge angepasst. Neu wurde der in der Bilanz ausgewiesene Forderungsausfall auf das Bezugsjahr 2012 referenziert und somit konnte die Rückstellung für Ausfallrisiken im Jahr 2020 auf 24,8 Mio. Franken reduziert werden. Im Februar 2021 ist es nun zwischen den Trägerkantonen und dem Bund zu einem Abschluss des mehrjährigen Rechtsstreits bezüglich der Abgrenzung der Bundesbeiträge gemäss HFGK gekommen. Das Verfahren ist somit definitiv abgeschlossen und die beiden Parlamente der Trägerkantone haben auf Antrag ihrer Regierungen den Forderungsverzicht gegenüber der Universität in Höhe von 60 Mio. Franken (je 30 Mio. Fr. pro Kanton) beschlossen. Auf Basis dieser Beschlüsse löst die Universität im Geschäftsjahr 2021 die eingestellte Gesamtforderung gegenüber dem Bund (vgl. Pos. 31) aus dem Jahr 2012 in einer Gesamthöhe von 84,9 Mio. Franken auf und muss dazu neben dem Forderungsverzicht der Trägerkantone in Höhe von 60 Mio. Franken (vgl. Pos. 45) zusätzlich die von ihr für diesen Zweck gebildete Rückstellung in der Höhe von 24,9 Mio. Franken auflösen.

Die seit dem Jahr 2007 offen ausgewiesenen Ferienguthaben der Universitätsangehörigen im technischen und administrativen Bereich wurden im Jahr 2018 gemäss einer Feststellung der Revisionsstelle auf Basis einer Stichprobenerhebung überprüft und auf 5 Mio. Franken angehoben. Ab dem Jahr 2020 liegen nun erstmals flächendeckend und auf Basis des im Laufe des Jahres 2020 schrittweise eingeführten Time-Management-Systems neben den Ferienguthaben auch die Gleitzeit- und Überzeitsaldi zum Jahresende für die Universitätsangehörigen im technischen und administrativen Bereich vor. Für die auf diesem Weg nun vorhandenen umfassenden Angaben laufen allerdings universitätsintern weiterhin umfassende Überprüfungen, weshalb in Rücksprache mit der Revisionsstelle die notwendigen wertmässigen Anpassungen dieser Rückstellung stufenweise erfolgen sollen. Nachdem bereits im Jahr 2020 eine Erhöhung um 1 Mio. Franken vorgenommen wurde, muss für 2021 auf Basis der aktualisierten Ferienguthaben und Gleitzeit- und Überzeitsaldi diese Rückstellung um weitere 0,7 Mio. Franken erhöht werden.

Die Position «Diverse Bedarfsrückstellungen» fasst zum einen wie in den Vorjahren mehrere kleinere Einzelposten zusammen. Neben der vorsorglichen Rückstellung für allfällige Ansprüche im Personalbereich (wie im Vorjahr 0,3 Mio. Fr.) beinhaltet diese Position wie im Vorjahr eine kleine Renovationsrückstellung für eine Liegenschaft im Stiftungsbesitz.

49. Passive Rechnungsabgrenzungen

Bei dieser Position handelt es sich um Abgrenzungen von noch nicht in Rechnung gestellten Leistungen für das Jahr 2021. Im Vergleich zum Vorjahr kommt es zu einer nur leichten Veränderung (plus 0,3 Mio. Fr.). Im Detail beinhaltet diese Position die jährlich wiederkehrenden Abgrenzungen für die Bauabrechnung im Immobilienfonds, die Abgrenzung der Semestergebühren und als grössten Einzelposten die Abgrenzung aufgrund der Leistungsvereinbarungen für Lehre und Forschung im Bereich der Klinischen Medizin. Dabei werden die Zahlungen für das vierte Quartal des Jahres 2021 an das durch die Spitäler zu erstellende Endreporting für das gesamte Leistungsjahr 2021 gekoppelt. Dieses Reporting geht erst gegen Ende Februar bei der Universität ein, weshalb diese Verpflichtungen in Höhe von 18,8 Mio. Franken (Vorjahr 18,9 Mio. Fr.) passiv abgegrenzt werden müssen. Die passiven Rechnungsabgrenzungen für laufende Kosten wie Wärme, Strom, Wasser und Heizung beliefen sich in der Höhe des Vorjahres. Die Bauleistungen zulasten des Immobilienfonds haben sich im Vergleich zum Vorjahr leicht um 0,2 Mio. Franken verringert. Die Abgrenzungen für Semestergebühren haben sich im Jahr 2021 um 0,8 Mio. Franken erhöht. Die restliche Abnahme von 0,3 Mio. Franken ist auf verschiedene Einzelpositionen zurückzuführen.

50. Projektmittel Schweizerischer Nationalfonds

| in Franken | Rechnung 2021 | Rechnung 2020 |
|--|--------------------|--------------------|
| Vortrag aus Vorjahr | 171 281 634 | 146 204 062 |
| Zuweisung Projektmittel Schweizerischer Nationalfonds | 86 996 780 | 97 480 750 |
| Zuweisung übrige Beiträge | 14 585 516 | 12 998 627 |
| Zuweisung direkte Kapitalerträge | 1 658 661 | 1 917 918 |
| Entnahme für Gesamtaufwendungen der Nationalfonds-Projekte | -98 392 146 | -87 319 722 |
| Total Projektmittel Schweizerischer Nationalfonds | 176 130 445 | 171 281 634 |

Diese Position zeigt den Stand der noch nicht verwendeten Mittel aus Beiträgen des Schweizerischen Nationalfonds. Der Schweizerische Nationalfonds überweist die Projektkredite in Jahrestanchen mehrheitlich jeweils per Oktober und März. Insbesondere bei Verlängerungen kann es zu Verschiebungen kommen (zu den Positionen Kapitalverluste/-erträge und Auflösung bzw. Bildung gebundene Rücklage für Anlagerisiken vgl. Anm. 10 und 26). In der Position Zuweisung übrige Beiträge ist, wie bereits im Vorjahr, neben Mitfinanzierungen von Dritten auch die Beteiligung des Schweizerischen Nationalfonds an den universitären Forschungsinfrastrukturkosten durch die Auszahlung eines Overheadbeitrages in Höhe von 9,4 Mio. Franken (Vorjahr 11,3 Mio. Fr.) enthalten. Der Gesamtbestand dieser Position beläuft sich zum Jahresende auf 88,5 Mio. Franken und steht plangemäss für künftige Infrastrukturinvestitionen bzw. zur Finanzierung von deren Folgekosten zur Verfügung. Damit soll eine höhere Belastung der Beiträge der Trägerkantone durch die bei der Universität ansteigenden Infrastrukturausgaben abgedeckt werden.

51. Immobilienfonds

| in Franken | Rechnung 2021 | Rechnung 2020 |
|---|--------------------|--------------------|
| Vortrag aus Vorjahr | 78 614 811 | 79 009 428 |
| Zahlungen Basel-Stadt an Immobilienfonds | 12 250 000 | 12 250 000 |
| Zahlungen Basel-Landschaft an Immobilienfonds | 12 250 000 | 12 250 000 |
| Bund Subvention Bauten | 894 741 | 1 551 403 |
| Sonderöffnungen | 12 593 211 | 261 000 |
| Übrige Beiträge | 506 658 | 173 034 |
| Mittel Immobilienfonds vor Zusprachen | 117 109 421 | 105 494 864 |
| Investitionen in Haustechnik | -3 198 360 | -1 452 558 |
| Ausbezahlte Projektkredite | -35 913 590 | -25 427 495 |
| Total Immobilienfonds | 77 997 471 | 78 614 811 |

Insgesamt haben sich im Vergleich zum Vorjahr die Mitteleingänge um 11,6 Mio. Franken erhöht. Dieser Anstieg kommt vor allem durch den hohen Anstieg der Sonderäufnungen zustande. Dabei erhöht sich diese Position aufgrund der Aktivierung der über den Immobilienfonds vorfinanzierten Teilprojekte für den Neubau Biozentrum und der damit verbundenen Entlastung des Immobilienfonds um 12,3 Mio. Franken. Die Beiträge der Trägerkantone bleiben gemäss den Festlegungen zur vierten Leistungsperiode im Vergleich zum Vorjahr unverändert, die Übrigen Beiträge steigen leicht an (plus 0,3 Mio. Fr.) und die Bundessubventionen sinken um 0,6 Mio. Franken auf 0,9 Mio. Franken. Der Endbestand des Immobilienfonds reduzierte sich somit im Saldo zum Vorjahr nur leicht um 0,6 Mio. Franken auf 78,0 Mio. Franken.

52. Übrige Projektmittel (fach- oder zweckgebunden)

| in Franken | Rechnung 2021 | Rechnung 2020 |
|---|--------------------|--------------------|
| Vortrag aus Vorjahr | 220 562 970 | 201 333 066 |
| Zuweisung Beiträge | 92 042 889 | 96 132 206 |
| Zuweisung direkte Kapitalerträge | 1 870 133 | 3 723 906 |
| Entnahme für Gesamtaufwendungen fach-/zweckgebundene Projekte | -105 507 006 | -80 626 209 |
| Total Übrige Projektmittel (fach-/zweckgebunden) | 208 968 987 | 220 562 970 |

Projektmittel von Dritten (Einzelpersonen, Privatwirtschaft, private Stiftungen, Bundesprogramme, europäische Programme, Vereine usw.), die an einzelne Fächer oder Gliederungseinheiten bzw. an einen definierten Zweck gebunden sind (zu der Position Kapitalverluste/-erträge vgl. Anm. 10).

53. Gebundene Kapitalien Fonds, Stiftungen und Vereine

Die gebundenen Kapitalien haben sich wie folgt verändert:

| in Franken | Rechnung 2021 | Rechnung 2020 |
|--|-------------------|-------------------|
| Vortrag aus Vorjahr | 46 098 680 | 44 506 161 |
| Zuweisung Beiträge | 6 975 775 | 1 568 378 |
| Zuweisung direkte Kapitalerträge | 1 083 855 | 1 193 760 |
| Entnahme für Gesamtaufwendungen Projekte Fonds, Stiftungen und Vereine | -2 468 792 | -1 169 619 |
| Total Gebundene Kapitalien Fonds, Stiftungen und Vereine | 51 689 518 | 46 098 680 |

Die gebundenen Kapitalien setzen sich wie folgt zusammen:

| in Franken | Rechnung 2021 | Rechnung 2020 |
|---|-------------------|-------------------|
| Juristisch selbständige Fonds, Stiftungen und Vereine | 26 933 785 | 23 375 127 |
| Statutarische Stammkapitalien | 2 382 599 | 2 322 599 |
| Übrige Kapitalien in Zweckbindung | 24 551 186 | 21 052 528 |
| Übrige Fonds, Stiftungen und Vereine | 24 755 733 | 22 723 553 |
| Statutarische Stammkapitalien | 3 147 500 | 3 207 500 |
| Stammkapital in Immobilien gebunden | 2 868 341 | 2 868 341 |
| Übrige Kapitalien in Zweckbindung | 18 739 892 | 16 647 712 |
| Total Gebundene Kapitalien Fonds, Stiftungen und Vereine | 51 689 518 | 46 098 680 |

Die im Universitätsvermögen verwalteten Fonds, Stiftungen und Vereine, deren Kapital und/oder Erträge mit einer Fach- oder Zweckbestimmung der Universität zugewendet wurden, werden als gebundene Mittel passiviert, da die Verwendung dieser Mittel sowohl sachlich wie zeitlich durch Dritte bestimmt ist oder wird (zur Position Kapitalerträge vgl. Anm. 10, für die Auflösung bzw. Bildung gebundene Rücklage Anlagerisiken vgl. Anm. 26). Die im Vergleich zum Vorjahr ausgewiesene Zunahme (plus 5,6 Mio. Fr., Vorjahr 1,6 Mio. Fr.) bei den gebundenen Kapitalien der Fonds, Stiftungen und Vereine ist im Jahr 2021 auf höhere Zuweisungen von Beiträgen bei einem gleichzeitig nur moderat gestiegenen zweckbestimmten Verbrauch zurückzuführen. Im statutarischen Stammkapital ist es im Jahr 2021 zu keinen wesentlichen Änderungen gekommen.

54. Rücklagen aus Berufungen

| in Franken | Rechnung 2021 | Rechnung 2020 |
|---------------------------------------|-------------------|-------------------|
| Vortrag aus Vorjahr | 17 772 146 | 16 924 749 |
| Bildung Rücklagen für Berufungen | 2 700 000 | 3 500 000 |
| Auflösung Rücklagen für Berufungen | -4 119 533 | -2 652 603 |
| Total Rücklagen aus Berufungen | 16 352 613 | 17 772 146 |

Vgl. Anm. 23.

55. Rücklagen aus Budgetübertragungen

| in Franken | Rechnung 2021 | Rechnung 2020 |
|--|-------------------|--------------------|
| Vortrag aus Vorjahr | 54 607 081 | 63 899 335 |
| Bildung Rücklagen aus Budgetübertragungen | 3 325 357 | 3 430 020 |
| Ordentliches Budget | 522 557 | 258 920 |
| Investitionsbudget | 2 802 800 | 3 171 100 |
| Auflösung Rücklagen aus Budgetübertragungen | -5 903 293 | -12 722 273 |
| Ordentliches Budget | -2 009 681 | -9 517 849 |
| Investitionsbudget | -3 893 612 | -3 204 424 |
| Total Rücklagen aus Budgetübertragungen | 52 029 145 | 54 607 081 |

Vgl. Anm. 23.

56. Rücklage Sparte Immobilien

| in Franken | Rechnung 2021 | Rechnung 2020 |
|--|-------------------|-------------------|
| Vortrag aus Vorjahr | 27 672 313 | 18 595 231 |
| Zuweisung (+) / Auflösung (-) Rücklage Sparte Immobilien | - 16 880 433 | 9 077 082 |
| Total Rücklage Sparte Immobilien | 10 791 881 | 27 672 313 |

Mit einer im Bericht und Antrag der Universität an ihre Trägerkantone zur Leistungsperiode 2018–2021 im Detail erläuterten Spartenrechnung werden ab 2018 Aufwand und Ertrag verursachungsgerecht in eine Sparte «Immobilien» und eine Sparte «Lehre und Forschung» aufgeteilt. Diese Spartenrechnung erlaubt eine bessere Steuerung und höhere Transparenz über die Finanzierung der Immobilienkosten und soll eine Quersubventionierung zwischen den Bereichen Lehre und Forschung sowie Immobilien verhindern. Über- oder Unterdeckungen in der Sparte Immobilien müssen jährlich entsprechend ausgeglichen werden. Nachdem in den Vorjahren dieser Ausgleich der Sparte Immobilien zu einer kontinuierlichen Erhöhung dieser Rücklage geführt hat, müssen für das Jahr 2021 für den notwendigen Ausgleich der Spartenrechnung erstmals Mittel in Höhe von 16,9 Mio. Franken aufgelöst werden. Dies war in den Planungen für das Budget 2021 aber bereits so vorgesehen und hängt mit den im Jahr 2021 erfolgten Aktivierungen von Neubauten für das Biozentrum und das DSBG zusammen. Für die Herleitung des Betrages und das Detail zur Spartenrechnung sei auf Anmerkung 67 verwiesen.

57. Gebundene Zusprachen Universitätsrat

| in Franken | Rechnung 2021 | Rechnung 2020 |
|--|----------------|----------------|
| Vortrag aus Vorjahr | 192 532 | 221 209 |
| Entnahme für Gesamtaufwendungen gebundene Zusprachen Universitätsrat | - 11 510 | - 28 677 |
| Total Gebundene Zusprachen Universitätsrat | 181 022 | 192 532 |

Vgl. Anm. 24.

58. Gebundene Rücklage für Sachanlagen

| in Franken | Rechnung 2021 | Rechnung 2020 |
|--|-------------------|-------------------|
| Vortrag aus Vorjahr | 82 787 078 | 84 780 396 |
| Anpassung Abschreibungsmethoden per 1.1.2021 | - 35 484 430 | - |
| Zuweisung (+) / Auflösung (-) Rücklage für Sachanlagen | 2 700 874 | - 1 993 319 |
| Total Gebundene Rücklage für Sachanlagen | 50 003 522 | 82 787 078 |

Gemäss den Rechnungslegungsvorschriften der Universität wird die Differenz aus Aktivierung und Abschreibungsaufwand über die gebundene Rücklage für Sachanlagen neutralisiert (plus 2,7 Mio. Fr. im Jahr 2021). Zusätzlich müssen im Jahr 2021 aufgrund der Anpassung der Abschreibungsmethoden der Einrichtungen (Erhöhung der Aktivierungsgrenze und Anpassung der Abschreibungs- bzw. Nutzungsdauern bei wissenschaftlichen Geräten) per 1.1.2021 Wertberichtigungen auf der Aktivseite vorgenommen werden (vgl. Anm. 41), die im Saldo hier zu einer entsprechenden Bilanzkorrektur der Rücklage für Sachanlagen in Höhe von 35,5 Mio. Franken führen.

59. Gebundene Rücklage für Anlagerisiken

| in Franken | Rechnung 2021 | Rechnung 2020 |
|--|-------------------|-------------------|
| Vortrag aus Vorjahr | 51 015 360 | 49 705 974 |
| Neubewertung Immobilien im Finanzanlagevermögen zum 1.1.2021 | -2 289 259 | - |
| Bildung (+) / Auflösung (-) Wertberichtigungen auf Wertschriften | 7 911 384 | 1 309 386 |
| Total Gebundene Rücklage für Anlagerisiken | 56 637 485 | 51 015 360 |

Die im Saldo ausgewiesene Zunahme der gebundenen Rücklage für Anlagerisiken von 5,6 Mio. Franken basiert auf zwei gegenläufigen Effekten: Zum einen muss aufgrund der per 1.1.2021 erfolgten Neubewertung der Immobilien im Finanzanlagevermögen zu Anschaffungs- und Herstellungskosten (bisher zu Verkehrswerten) die dafür hier enthaltende Wertberichtigung in Höhe von 2,3 Mio. Franken aufgelöst werden (vgl. auch Anm. 36). Zum anderen resultieren aus unrealisierten Kursgewinnen auf Wertschriften im Finanzvermögen der Universität zusätzliche Wertberichtigungen (plus 6,6 Mio. Fr.).

Gemäss dem von Universitätsrat verabschiedeten Gewinnverteilungsplan können dieser Rücklage zur Abdeckung von Marktrisiken zusätzlich auch realisierte Vermögenserträge zugeführt werden. Auf eine solche Zusatzaufnung aus Mitteln der effektiv erzielten Zinserträge sowohl im Nationalfonds- wie auch im Drittmittelbereich kann wie bereits im Vorjahr auch in diesem Jahr verzichtet werden, da per Ende 2021 die insgesamt vorhandene Schwankungsreserve von 56,6 Mio. Franken mit 17,6% (Vorjahr 15,9%) die geforderte Zielgrösse von 11,4% übersteigt und somit die Forderung nach einer adäquaten Abdeckung der Risikostruktur im langfristigen Finanzanlagevermögen erfüllt ist.

60. Freie Kapitalien Fonds und Stiftungen

| in Franken | Rechnung 2021 | Rechnung 2020 |
|---|------------------|------------------|
| Vortrag aus Vorjahr | 8 823 870 | 8 569 773 |
| Anteile Vermögensertrag des Vorjahres | 287 730 | 325 811 |
| Entnahme für Gesamtaufwendungen fach-/zweckgebundene Projekte | 81 905 | -71 714 |
| Total Freie Kapitalien Fonds und Stiftungen | 9 193 504 | 8 823 870 |

Das Universitätsvermögen beinhaltet auch Fonds und Stiftungen ohne Fach- oder Zweckbestimmung, sodass deren Kapitalien und Erträge zur freien Verfügung der Universität stehen. Nach den Vorschriften über die Verwaltung des Universitätsvermögens partizipieren die freien Kapitalien Fonds und Stiftungen an den Vermögenserträgen bzw. -verlusten. Der entsprechende Anteil wird den Fonds und Stiftungen seit 1998 im Sinne einer Zuweisung aus den freien Reserven und Rücklagen zugewiesen.

Im Einzelnen handelt es sich um:

- Akademischer Vermächtnisfonds (Sammelfonds aus zahlreichen historischen Legaten)
- Fiscus Rectoris (historischer Fonds, bis 1996 mit Budgetbeiträgen geäufnet)
- Fonds Mme. Marguerite Anliker (Erbschaft zugunsten der Universität Basel)
- Emil Dreyfus-Fonds I (abzüglich Stammkapital gemäss Schenkungsverfügung)
- Emil Dreyfus-Fonds II (abzüglich Stammkapital gemäss Schenkungsverfügung)

61. Freie Reserven

| in Franken | Rechnung 2021 | Rechnung 2020 |
|---|------------------|------------------|
| Vortrag aus Vorjahr | 5 337 686 | 5 433 110 |
| Jahresergebnis Vorjahr | 179 432 | 158 673 |
| Entnahme (-) / Einlage (+) Anteile Vermögensertrag des Vorjahres der freien Kapitalien Fonds und Stiftungen | -369 635 | -254 096 |
| Total Freie Reserven | 5 147 483 | 5 337 686 |

Die freien Reserven entsprechen den kumulierten Jahresergebnissen der Universität Basel seit ihrer Ver- selbständigung bzw. seit der Einführung der Globalfinanzierung. Abgebildet ist jeweils der Stand zu Beginn des Rechnungsjahres. Unter Berücksichtigung des Jahresüberschusses 2021 von 0,3 Mio. Franken und der Zuweisung des Anteils Vermögensertrag 2021 der freien Kapitalien Fonds und Stiftungen von 0,15 Mio. Franken ergibt sich per Ende 2021 bzw. per 1.1.2022 ein freies Eigenkapital in Höhe von 5,3 Mio. Franken. Dabei ist aber zu beachten, dass für Unvorhergesehenes und Risiken im Immobilienbereich auf Basis der im Jahr 2018 eingeführten Spartenrechnung eine separate Rücklage geführt wird (vgl. Anm. 56 und 67).

62. Jahresergebnis

Wir verweisen auf den Kommentar auf Seite 30 ff. (zur Deckung vgl. Anm. 60 und 61)

63. Garantien, Bürgschaften und Verpflichtungen

Mit Ausnahme der Hypotheken auf Immobilien zu Anlagezwecken bestehen weder weitere Verpfändungen von Aktiven der Universität noch Garantien oder Bürgschaften zulasten der Universität.

64. Eventualverbindlichkeiten

Mit Stand 31.12.2020 weisen die Vorsorgewerke der Universität bei beiden Pensionskassen positive Deckungsgrade aus (PKBS: 114,2%, Vorjahr 116,9%; PKBL: 133,6%, Vorjahr 131,8%). Allerdings wird im Jahr 2021 die Jahresperformance im Anlagegeschäft der Pensionskassen im Vergleich zum Vorjahr sicher höher ausfallen, sodass eine Verbesserung der Deckungsgrade bei beiden Kassen zu erwarten ist (die definitiven Angaben der Pensionskassen bezüglich der tatsächlich erreichten Deckungsgrade per 31.12.2021 liegen aktuell aber noch nicht vor). Zum jetzigen Zeitpunkt kann somit bezüglich der Deckungsgrade festgehalten werden, dass die PKBL ihre Zielgrösse von 115% bereits seit mehreren Jahren erreicht und übertroffen hat, es aber im Jahr 2021 auch bei der PKBS durchaus möglich erscheint, dass die Zielgrösse von 117% im Jahr 2021 erreicht wird.

65. Bezüge Universitätsrat und Rektorat

Im Jahr 2021 betragen die Bezüge der elf Mitglieder des Universitätsrates und des Sekretärs des Univer- sitätsrates (mit beratender Stimme) inklusive Sozialleistungen des Arbeitgebers 329 025 Franken (Vorjahr 346 857 Fr.). Die Gesamtbezüge der ab 1.8.2021 neu sechs bzw. bis zum 31.7.2021 vier Mitglieder des Rektorates betragen inklusive Sozialleistungen des Arbeitgebers 1 647 413 Franken (Vorjahr 1 358 000 Fr.).

66. Ereignisse nach dem Bilanzstichtag

Es bestehen nach dem Bilanzstichtag und bis zur Verabschiedung der Jahresrechnung der Universität durch das Rektorat am 15. März 2022 keine weiteren Ereignisse, die an dieser Stelle offengelegt werden müssten.

67. Spartenrechnung 2020/21

Aus Gründen der Vollständigkeit und Vergleichbarkeit zum Vorjahr wird zusätzlich die Spartenrechnung des Vorjahres ausgewiesen.

Spartenrechnung 2020

| in Franken | Anmerkungen | Sparte Lehre & Forschung | Sparte Immobilien | Total Sparten- rechnung |
|---|-------------|--------------------------------|----------------------|-------------------------------|
| Ertrag | | | | |
| Globalbeitrag Kanton Basel-Stadt | a | 109 820 537 | 46 379 463 | 156 200 000 |
| Globalbeitrag Kanton Basel-Landschaft | b | 115 837 502 | 46 062 498 | 161 900 000 |
| Beiträge Bund gemäss Hochschulförderungs- und -koordinationsgesetz (HFKG) | c | 91 259 949 | 3 333 605 | 94 593 554 |
| Beiträge übrige Kantone gem. Interkant. Universitätsvereinbarung | | 78 389 723 | – | 78 389 723 |
| Sonderbeiträge | d | 1 800 700 | 20 000 000 | 21 800 700 |
| Beiträge der öffentlichen Hand | | 397 108 411 | 115 775 566 | 512 883 977 |
| Projektzusprachen Schweizerischer Nationalfonds | | 97 481 202 | – | 97 481 202 |
| Projektzusprachen von übrigen Dritten | | 95 235 003 | 1 271 089 | 96 506 093 |
| Projektzusprachen von Nationalfonds und Dritten | | 192 716 205 | 1 271 089 | 193 987 294 |
| Ertrag aus Gebühren | | 26 126 474 | – | 26 126 474 |
| Ertrag aus Dienstleistungen | | 17 476 102 | 5 942 455 | 23 418 557 |
| Vermögenserfolg | | 8 989 344 | – | 8 989 344 |
| Übrige Erträge | | 52 591 920 | 5 942 455 | 58 534 375 |
| Periodenfremder Ertrag | | 386 818 | 2 074 101 | 2 460 920 |
| Periodenfremder Ertrag | | 386 818 | 2 074 101 | 2 460 920 |
| Total Ertrag | | 642 803 354 | 125 063 211 | 767 866 565 |
| Aufwand | | | | |
| Personalaufwand | | 387 636 390 | 6 116 487 | 393 752 876 |
| Betriebsaufwand | | 99 358 293 | 897 322 | 100 255 615 |
| Raumaufwand | e | – | 75 477 797 | 75 477 797 |
| Kleininvestitionen EDV und Apparate | | 3 537 480 | 605 495 | 4 142 975 |
| Möbiliar, Haustechnik und Bauinvestitionen | f | – | 2 890 496 | 2 890 496 |
| Unterhalt und Investitionen Immobilienfonds | | – | 25 427 495 | 25 427 495 |
| Abgeltung Lehre und Forschung der Klinischen Medizin in den universitären Kliniken | | 90 875 059 | – | 90 875 059 |
| Abschreibungen auf Immobilien | | 36 981 | 1 771 377 | 1 808 357 |
| Abschreibungen auf Sachanlagen | | 25 149 337 | 909 557 | 26 058 894 |
| Auflösung (–) / Zuweisung (+) nicht verwendeter Projektmittel | g | 45 047 783 | 455 589 | 45 503 372 |
| Ordentlicher Aufwand | | 651 641 324 | 114 551 614 | 766 192 938 |
| Periodenfremder Aufwand | | 140 064 | 1 434 515 | 1 574 579 |
| Periodenfremder Aufwand | | 140 064 | 1 434 515 | 1 574 579 |
| Auflösung (–) / Bildung (+) von Rücklagen gemäss Finanzordnung | h | –8 444 856 | 9 077 082 | 632 226 |
| Auflösung (–) / Bildung (+) gebundene Zusprachen Universitätsrat | | –28 677 | – | –28 677 |
| Auflösung (–) / Bildung (+) gebundene Rücklage für Sachanlagen | | –1 993 319 | – | –1 993 319 |
| Auflösung (–) / Bildung (+) gebundene Rücklage für Anlagerisiken | | 1 309 386 | – | 1 309 386 |
| Rücklagen | | –9 157 466 | 9 077 082 | –80 384 |
| Total Aufwand | | 642 623 922 | 125 063 211 | 767 687 133 |
| Jahresergebnis | | | | |
| Jahresüberschuss | | 179 432 | – | 179 432 |

Spartenrechnung 2021

| in Franken | Anmerkungen | Sparte Lehre & Forschung | Sparte Immobilien | Total Sparten- rechnung |
|---|-------------|--------------------------------|----------------------|-------------------------------|
| Ertrag | | | | |
| Globalbeitrag Kanton Basel-Stadt | a | 110 472 378 | 46 327 622 | 156 800 000 |
| Globalbeitrag Kanton Basel-Landschaft | b | 116 689 343 | 46 010 657 | 162 700 000 |
| Beiträge Bund gemäss Hochschulförderungs- und -koordinationsgesetz (HFKG) | c | 90 692 662 | 5 064 093 | 95 756 755 |
| Beiträge übrige Kantone gem. Interkant. Universitätsvereinbarung | | 79 165 931 | – | 79 165 931 |
| Sonderbeiträge | d | 1 800 700 | 5 000 000 | 6 800 700 |
| Beiträge der öffentlichen Hand | | 398 821 014 | 102 402 372 | 501 223 386 |
| Projektzusprachen Schweizerischer Nationalfonds | | 87 010 643 | – | 87 010 643 |
| Projektzusprachen von übrigen Dritten | | 92 181 830 | 13 121 414 | 105 303 244 |
| Projektzusprachen von Nationalfonds und Dritten | | 179 192 473 | 13 121 414 | 192 313 887 |
| Ertrag aus Gebühren | | 25 845 955 | – | 25 845 955 |
| Ertrag aus Dienstleistungen | | 19 692 182 | 4 624 351 | 24 316 533 |
| Vermögenserfolg | | 14 158 333 | 59 069 | 14 217 402 |
| Übrige Erträge | | 59 696 469 | 4 683 420 | 64 379 889 |
| Periodenfremder Ertrag | | 53 425 | 3 189 633 | 3 243 058 |
| Periodenfremder Ertrag | | 53 425 | 3 189 633 | 3 243 058 |
| Total Ertrag | | 637 763 382 | 123 396 839 | 761 160 220 |
| Aufwand | | | | |
| Personalaufwand | | 402 090 416 | 6 304 450 | 408 394 866 |
| Betriebsaufwand | | 114 305 652 | 3 656 203 | 117 961 855 |
| Raumaufwand | e | – | 69 313 071 | 69 313 071 |
| Kleininvestitionen EDV und Apparate | | 5 376 594 | 2 924 859 | 8 301 453 |
| Mobiliar, Haustechnik und Bauinvestitionen | f | – | 6 290 792 | 6 290 792 |
| Unterhalt und Investitionen Immobilienfonds | | – | 35 138 627 | 35 138 627 |
| Abgeltung Lehre und Forschung der Klinischen Medizin in den universitären Kliniken | | 90 986 544 | – | 90 986 544 |
| Abschreibungen auf Immobilien | | 230 948 | 15 433 687 | 15 664 635 |
| Abschreibungen auf Sachanlagen | | 19 093 139 | 661 221 | 19 754 360 |
| Auflösung (–) / Zuweisung (+) nicht verwendeter Projektmittel | g | –1 801 762 | 269 552 | –1 532 210 |
| Ordentlicher Aufwand | | 630 281 530 | 139 992 462 | 770 273 992 |
| Periodenfremder Aufwand | | 230 380 | 616 200 | 846 579 |
| Periodenfremder Aufwand | | 230 380 | 616 200 | 846 579 |
| Auflösung (–) / Bildung (+) von Rücklagen gemäss Finanzordnung | h | –3 666 080 | –17 211 823 | –20 877 902 |
| Auflösung (–) / Bildung (+) gebundene Zusprachen Universitätsrat | | –11 510 | – | –11 510 |
| Auflösung (–) / Bildung (+) gebundene Rücklage für Sachanlagen | | 2 700 874 | – | 2 700 874 |
| Auflösung (–) / Bildung (+) gebundene Rücklage für Anlagerisiken | | 7 911 384 | – | 7 911 384 |
| Rücklagen | | 6 934 669 | –17 211 823 | –10 277 154 |
| Total Aufwand | | 637 446 578 | 123 396 839 | 760 843 417 |
| Jahresergebnis | | | | |
| Jahresüberschuss | | 316 803 | – | 316 803 |

Wie im Bericht und Antrag der Universität an ihre Trägerkantone zur Leistungsperiode 2018–2021 vom 20. Oktober 2016 im Detail ausgeführt, werden ab 2018 in der Universität Aufwand und Ertrag verursachungsgerecht in eine Sparte «Immobilien» und eine Sparte «Lehre und Forschung» aufgeteilt. Bezüglich der inhaltlichen Abgrenzung der beiden Sparten wurde bewusst grossen Wert auf eine einfache und nachvollziehbare Aufteilung zwischen den beiden Sparten gelegt. So wurden nur direkt dem Bereich Immobilien zuordenbare Bereiche für die Sparte Immobilien ausgewählt und es wurde bewusst auf eine komplizierte Verrechnung von indirekten Leistungen verzichtet.

Im Ergebnis bedeutet dies bezüglich der Zuweisung an die Spartenrechnung Immobilien Folgendes: Nur der Personalaufwand, der direkt dem Ressort Facilities zugeordnet und dort auch via SAP-System effektiv abgerechnet wird, ist der Sparte Immobilien zugewiesen.

- Der bereits als separat geführte und auch auf separaten Konten verbuchte Immobilienfonds (Aufwand und Ertrag) ist eins zu eins in der Spartenrechnung Immobilien enthalten.
- Die als separate Kostenstellengruppe und auf einer speziellen Kontengruppe geführten Raumaufwendungen der Universität (in der konsolidierten Erfolgsrechnung betrifft dies die dort aufgeführten Raumaufwendungen, vgl. hierzu Anm. 14) werden vollständig der Sparte Immobilien zugewiesen.

Neben diesen drei thematisch zusammengehörenden Bereichen müssen im Rahmen der Arbeiten bis zur definitiven Spartenrechnung der Universität noch einige Korrekturen vorgenommen werden, die im Folgenden in den Anmerkungen a bis h erläutert werden.

- **Anm. a/b:** Auf Basis der generellen Vorgaben gemäss Budget 2021 und den zum Budgetbericht 2021 im Universitätsrat präsentierten Zusatzunterlagen zur Spartenrechnung wurden die aus den Globalbeiträgen der beiden Trägerkantone sich ergebenden Spartenbeiträge festgelegt und deren Aufteilung im Rechnungsjahr entsprechend getrennt auf Erlösarten verbucht (vgl. Budgetbericht 2021, S. 13 f.) Im Budgetbericht 2021 wurden für die Planung der Spartenrechnung die vollen (ungekürzten) Globalbeiträge für die Sparten ausgewiesen und der durch die Universität in diesem Jahr zusätzlich zu erbringende Eigenanteil in Höhe von 10 Mio. Franken aus Reserven ausserhalb der Spartenrechnung in Abzug gebracht (sozusagen als konsolidierter Eigenanteil). In der effektiven Abrechnung der Spartenrechnung 2021 werden diese 10 Mio. Franken wie bereits im Vorjahr nun anteilig bei den beiden Sparten berücksichtigt, um auf diesem Weg die notwendigen Sparmassnahmen auf die beiden Sparten verteilen zu können.
- **Anm. a:** Auf Basis der Planungen zum Budgetbericht 2021 und der anteilmässigen Verteilung der Sparmassnahmen wird der Globalbeitrag des Kantons Basel-Stadt wie folgt verteilt: Anteil Sparte L&F 110 472 378 Franken, Anteil Sparte Immobilien 34 077 622 Franken und Anteil Immobilienfonds 12 250 000 Franken.
- **Anm. b:** Auf Basis der Planungen zum Budgetbericht 2021 wird der Globalbeitrag Kanton Basel-Landschaft wie folgt verteilt: Anteil Sparte L&F 116 689 343 Franken, Anteil Sparte Immobilien 33 760 657 Franken und Anteil Immobilienfonds 12 250 000 Franken.
- **Anm. c:** Die Grundbeiträge des Bundes in Höhe von 90,7 Mio. Franken werden vollständig der Sparte L&F zugeordnet. Die Baunutzungsbeiträge des Bundes werden der Sparte Immobilien zugewiesen. Bundessubventionen für Bauten bzw. Bauprojekte werden direkt auf Konten des Immobilienfonds oder Gebäudekostenstellen verbucht und sind somit in der Sparte Immobilien enthalten.

- **Anm. d:** Die Sonderbeiträge der Trägerkantone für die nicht aktivierbaren Mehrkosten des Neubaus Biozentrum in Höhe von 5 Mio. Franken werden der Sparte Immobilien zugewiesen.
- **Anm. e:** Die nicht aktivierbaren Mehrkosten des Neubaus Biozentrum wurden wie im Vorjahr der Sparte Immobilien zulasten des Raumaufwandes belastet.
- **Anm. f:** Aufwendungen für nicht aktivierte Raumkosten, die thematisch und aufgrund der Kontenzugehörigkeit inhaltlich eindeutig der Sparte Immobilien zuzuordnen sind.
- **Anm. g:** Über die Position Auflösung/Zuweisung nicht verwendeter Projektmittel werden Zuweisungen zulasten der Sparte Immobilien korrigiert, die thematisch und inhaltlich eindeutig der Sparte Lehre und Forschung zuzuordnen sind.
- **Anm. h:** Nach Vornahme der Aufteilung der Mittel in die beiden Sparten gemäss Anm. a–g müssen für den gemäss Konzept notwendigen Ausgleich der Sparte Immobilien Rücklagen in einer Gesamthöhe von 17,2 Mio. Franken aufgelöst werden. Die Gründe für diese Auflösung liegen im Wesentlichen in den im Jahr 2021 erfolgten Aktivierungen des Neubaus Biozentrum und des Neubaus für das DSBG. Die Rücklagenauflösung setzt sich wie folgt zusammen: Zum einen wird die in den Vorjahren gebildete und separat ausgewiesene Rücklage für die Sparte Immobilien im Umfang von 16,9 Mio. Franken teilweise aufgelöst. Zum anderen kommt es auf Basis der zugrunde liegenden Zweckbindung zur teilweisen Auflösung einer für das Areal Schällemätteli gebildeten Rücklage gemäss Finanzordnung in Höhe von 0,3 Mio. Franken.

Bericht der Revisionsstelle

an den Universitätsrat der Universität Basel

Basel

Bericht der Revisionsstelle zur Jahresrechnung

Als Revisionsstelle gemäss Art. 29 des Vertrages zwischen den Kantonen Basel-Landschaft und Basel-Stadt über die gemeinsame Trägerschaft der Universität Basel haben wir die Jahresrechnung der Universität Basel bestehend aus Erfolgsrechnung, Bilanz und Anhang (Seiten 36–77) für das am 31. Dezember 2021 abgeschlossene Geschäftsjahr geprüft.

Verantwortung des Universitätsrates und des Rektorates

Der Universitätsrat (in vorgebendem Sinn) und das Rektorat (in umsetzendem Sinn) sind für die Aufstellung der Jahresrechnung in Übereinstimmung mit den staatsvertraglichen Vorschriften und den Konsolidierungs- und Rechnungslegungsgrundsätzen der Universität Basel verantwortlich. Diese Verantwortung beinhaltet die Ausgestaltung, Implementierung und Aufrechterhaltung eines internen Kontrollsystems mit Bezug auf die Aufstellung einer Jahresrechnung, die frei von wesentlichen falschen Angaben als Folge von Verstössen oder Irrtümern ist. Darüber hinaus sind der Universitätsrat und das Rektorat für die Auswahl und die Anwendung sachgemässer Rechnungslegungsmethoden sowie die Vornahme angemessener Schätzungen verantwortlich.

Verantwortung der Revisionsstelle

Unsere Verantwortung ist es, aufgrund unserer Prüfung ein Prüfungsurteil über die Jahresrechnung abzugeben. Wir haben unsere Prüfung in Übereinstimmung mit dem schweizerischen Gesetz und den Schweizer Prüfungsstandards vorgenommen. Nach diesen Standards haben wir die Prüfung so zu planen und durchzuführen, dass wir hinreichende Sicherheit gewinnen, ob die Jahresrechnung frei von wesentlichen falschen Angaben ist.

Eine Prüfung beinhaltet die Durchführung von Prüfungshandlungen zur Erlangung von Prüfungsnachweisen für die in der Jahresrechnung enthaltenen Wertansätze und sonstigen Angaben. Die Auswahl der Prüfungshandlungen liegt im pflichtgemässen Ermessen des Prüfers. Dies schliesst eine Beurteilung der Risiken wesentlicher falscher Angaben in der Jahresrechnung als Folge von Verstössen oder Irrtümern ein. Bei der Beurteilung dieser Risiken berücksichtigt der Prüfer das interne Kontrollsystem, soweit es für die Aufstellung der Jahresrechnung von Bedeutung ist, um die den Umständen entsprechenden Prüfungshandlungen festzulegen, nicht aber um ein Prüfungsurteil über die Wirksamkeit des internen Kontrollsystems abzugeben. Die Prüfung umfasst zudem die Beurteilung der Angemessenheit der angewandten Rechnungslegungsmethoden, der Plausibilität der vorgenommenen Schätzungen sowie eine Würdigung der Gesamtdarstellung der Jahresrechnung. Wir sind der Auffassung, dass die von uns erlangten Prüfungsnachweise eine ausreichende und angemessene Grundlage für unser Prüfungsurteil bilden.

Prüfungsurteil

Nach unserer Beurteilung entspricht die Jahresrechnung für das am 31. Dezember 2021 abgeschlossene Geschäftsjahr den staatsvertraglichen Vorschriften und den Konsolidierungs- und Rechnungslegungsvorschriften der Universität Basel, wie Sie im Anhang der Jahresrechnung festgehalten sind.

In Übereinstimmung mit Art. 728a Abs. 1 Ziff. 3 OR und dem Schweizer Prüfungsstandard 890 bestätigen wir, dass ein gemäss den Vorgaben des Universitätsrates ausgestaltetes internes Kontrollsystem für die Aufstellung der Jahresrechnung existiert.

*PricewaterhouseCoopers AG, St. Jakobs-Strasse 25, Postfach, 4002 Basel
Telefon: +41 58 792 51 00, Telefax: +41 58 792 51 10, www.pwc.ch*

PricewaterhouseCoopers AG ist Mitglied eines globalen Netzwerks von rechtlich selbständigen und voneinander unabhängigen Gesellschaften.

Berichterstattung aufgrund weiterer gesetzlicher Vorschriften

Wir bestätigen, dass wir die gesetzlichen Anforderungen an die Zulassung gemäss Revisionsaufsichtsgesetz (RAG) und die Unabhängigkeit (Art. 728 OR) erfüllen und keine mit unserer Unabhängigkeit nicht vereinbaren Sachverhalte vorliegen.

Gemäss Art. 29 des Vertrages zwischen den Kantonen Basel-Landschaft und Basel-Stadt über die gemeinsame Trägerschaft der Universität Basel vom 27. Juni 2006 haben wir ergänzend zur Prüfung der Jahresrechnung die Ordnungsmässigkeit und Richtigkeit der Informationen, die von der Universität über ihre Tätigkeit erarbeitet werden, sowie das richtige und zweckmässige Funktionieren der Planungs-, Kontroll-, Steuerungs- und Berichtssysteme geprüft.

Verantwortung des Universitätsrates und des Rektorates

Der Universitätsrat (im vorgebendem Sinn) und das Rektorat (im umsetzendem Sinn) sind für die Erstellung ordnungsgemässer und richtiger Informationen über die Tätigkeit der Universität sowie für das richtige und zweckmässige Funktionieren der Planungs-, Kontroll-, Steuerungs- und Berichtssysteme verantwortlich.

Verantwortung der Revisionsstelle

Unsere Verantwortung ist es, in Ergänzung zur Prüfung der Jahresrechnung und damit des finanziellen Rechnungswesens mit geeigneten summarischen Prüfungen zu beurteilen ob die für die staatliche Trägerschaft und die Öffentlichkeit in Budgetbericht, Jahresbericht und Leistungsbericht offengelegten finanziellen Informationen in Art und Umfang die Tätigkeit der Universität angemessen und richtig wiedergegeben sind, sowie ob die Funktionalität der Planungs-, Kontroll-, Steuerungs- und Berichtssysteme durch den Einsatz zweckmässiger Regelungen und Verfahren, die eine kontrollierte finanzielle Geschäftsführung in Einhaltung aller staatsvertraglichen, statutarischen und reglementarischen Vorschriften sicherstellen, gegeben ist.

Prüfungsurteil

Bei unseren ergänzenden summarischen Prüfungen und Befragungen sind wir nicht auf Sachverhalte gestossen, wonach die finanziellen Informationen, welche die Universität Basel über ihre Tätigkeit erarbeitet, nicht ordnungsmässig und richtig sind und die Planungs-, Kontroll-, Steuerungs- und Berichtssysteme nicht richtig und zweckmässig funktionieren.

Wir empfehlen, die vorliegende Jahresrechnung zu genehmigen.

PricewaterhouseCoopers AG



Gerhard Siegrist
Revisionsexperte
Leitender Revisor



Andreas Kägi
Revisionsexperte

Basel, 15. März 2022



Statistische Angaben 2021.

Finanzielle Erfolgswerte der Departemente und Dienstleistungsbereiche (Ertrag)

| in Tausend Franken | Beiträge staatlicher Träger Rechnung 2021 | Zusprachen Nationalfonds Dritte Rechnung 2021 | Gebühren Dienstleistungen Übrige Erträge Rechnung 2021 | Total Ertrag Rechnung 2021 | Total Ertrag Rechnung 2020 |
|---|---|--|---|-------------------------------|-------------------------------|
| Departemente | | | | | |
| Theologische Wissenschaften | 3 420 | 1 991 | 151 | 5 562 | 5 508 |
| Rechtswissenschaften | 11 359 | 370 | 689 | 12 419 | 12 474 |
| Biomedizin | 19 356 | 13 324 | 1 433 | 34 113 | 34 927 |
| Sport, Bewegung und Gesundheit | 5 204 | 1 124 | 564 | 6 892 | 8 147 |
| Public Health | 2 688 | 1 935 | 2 138 | 6 761 | 7 328 |
| Biomedical Engineering | 1 854 | 5 205 | 645 | 7 703 | 7 554 |
| Lehre und Forschung (universitäre Kliniken) ¹⁾ | 90 803 | 22 919 | 1 388 | 115 110 | 114 188 |
| Medizin nicht zuteilbar | 8 234 | 874 | 34 | 9 141 | 8 490 |
| Sprach- und Literaturwissenschaften | 10 474 | 3 035 | 184 | 13 693 | 14 093 |
| Altertumswissenschaften | 3 689 | 3 136 | 93 | 6 918 | 7 214 |
| Gesellschaftswissenschaften | 7 304 | 4 093 | 181 | 11 578 | 12 241 |
| Geschichte | 4 075 | 4 019 | 255 | 8 349 | 8 653 |
| Künste, Medien und Philosophie | 6 288 | 2 298 | 38 | 8 624 | 9 137 |
| Geisteswissenschaften nicht zuteilbar | 3 833 | 471 | 357 | 4 661 | 6 387 |
| Physik | 9 054 | 16 744 | 1 857 | 27 655 | 32 041 |
| Umweltwissenschaften | 18 178 | 8 036 | 1 446 | 27 660 | 26 073 |
| Mathematik und Informatik | 7 683 | 3 280 | 492 | 11 455 | 11 826 |
| Chemie | 13 954 | 10 014 | 685 | 24 653 | 32 194 |
| Pharmazie | 11 272 | 4 581 | 561 | 16 414 | 15 290 |
| Biozentrum | 40 416 | 17 321 | 2 735 | 60 472 | 63 208 |
| Naturwissenschaften nicht zuteilbar | 1 258 | – | 5 | 1 263 | 1 085 |
| Wirtschaftswissenschaften | 11 334 | 4 033 | 673 | 16 040 | 20 597 |
| Psychologie | 10 468 | 2 897 | 2 341 | 15 706 | 15 870 |
| Europainstitut | 1 843 | 801 | 29 | 2 673 | 2 606 |
| Bio- und Medizinethik | 783 | 620 | 16 | 1 420 | 1 534 |
| Center for Philanthropy Studies | 256 | 545 | 758 | 1 559 | 1 371 |
| Institut für Bildungswissenschaften | 765 | 485 | 229 | 1 480 | 1 395 |
| Dienstleistungsbereiche | | | | | |
| Universitätsbibliothek | 24 354 | 1 704 | 1 209 | 27 267 | 28 167 |
| IT-Services | 19 814 | – | 207 | 20 021 | 18 264 |
| Universitätsverwaltung | 33 989 | 3 336 | 2 129 | 39 453 | 36 389 |
| Gesamtuniversitär nicht zuteilbar ²⁾ | 117 222 | 53 122 | 44 102 | 214 446 | 203 618 |

| in Tausend Franken | Beiträge staatlicher Träger Rechnung 2021 | Zusprachen Nationalfonds Dritte Rechnung 2021 | Gebühren Dienstleistungen Übrige Erträge Rechnung 2021 | Total Ertrag Rechnung 2021 | Total Ertrag Rechnung 2020 |
|---|--|--|---|---------------------------------------|---------------------------------------|
| Zusammenfassung nach Fakultäten | | | | | |
| Theologische Fakultät | 3 420 | 1 991 | 151 | 5 562 | 5 508 |
| Juristische Fakultät | 11 359 | 370 | 689 | 12 419 | 12 474 |
| Medizinische Fakultät | 128 139 | 45 380 | 6 201 | 179 720 | 180 633 |
| Philosophisch-Historische Fakultät | 35 663 | 17 052 | 1 108 | 53 823 | 57 724 |
| Philosophisch-Naturwissenschaftliche Fakultät | 101 814 | 59 977 | 7 781 | 169 572 | 181 717 |
| Wirtschaftswissenschaftliche Fakultät | 11 334 | 4 033 | 673 | 16 040 | 20 597 |
| Fakultät für Psychologie | 10 468 | 2 897 | 2 341 | 15 706 | 15 870 |
| Interdisziplinäre Einrichtungen | 3 646 | 2 452 | 1 033 | 7 131 | 6 906 |
| Dienstleistungsbereiche | 78 158 | 5 040 | 3 544 | 86 741 | 82 820 |
| Gesamtuniversitär nicht zuteilbar ²⁾ | 117 222 | 53 122 | 44 102 | 214 446 | 203 618 |
| | 501 223 | 192 314 | 67 623 | 761 160 | 767 867 |

- 1) Die bei den universitären Kliniken ausgewiesenen Zusprachen von Dritten beinhalten im Wesentlichen nur die Zusprachen des Nationalfonds, die über die beitragsverwaltende Stelle der Universität abgewickelt und verbucht werden. Die weiteren Drittmittel im Bereich der Lehre und Forschung der Klinischen Medizin werden direkt in den einzelnen Kliniken verbucht.
- 2) Gesamtuniversitär nicht zuteilbar beinhaltet die nicht direkt den Gliederungseinheiten zugewiesenen Beiträge der öffentlichen Hand (zur Verwendung vgl. Fussnote 2 Erfolgswerte Aufwand auf Seite 83), noch nicht abschliessend zugewiesene Projektmittel und die Studiengebühren.

Finanzielle Erfolgswerte der Departemente und Dienstleistungsbereiche (Aufwand)

| in Tausend Franken | Personalaufwand Rechnung 2021 | Übriger Aufwand Rechnung 2021 | Abschreibungen Sachanlage- vermögen 2021 | Total Aufwand Rechnung 2021 | Total Aufwand Rechnung 2020 |
|---|----------------------------------|----------------------------------|--|--------------------------------|--------------------------------|
| Departemente | | | | | |
| Theologische Wissenschaften | 5 778 | 245 | 15 | 6 038 | 6 101 |
| Rechtswissenschaften | 11 594 | 1 202 | 27 | 12 823 | 12 473 |
| Biomedizin | 23 383 | 9 006 | 1 743 | 34 132 | 34 569 |
| Sport, Bewegung und Gesundheit | 6 325 | 1 238 | 207 | 7 770 | 7 575 |
| Public Health | 5 541 | 1 256 | 2 | 6 799 | 7 166 |
| Biomedical Engineering | 6 438 | 1 033 | 508 | 7 979 | 6 964 |
| Lehre und Forschung (universitäre Kliniken) ¹⁾ | 17 434 | 98 027 | 34 | 115 494 | 114 211 |
| Medizin nicht zuteilbar | 5 924 | 3 136 | 106 | 9 166 | 8 524 |
| Sprach- und Literaturwissenschaften | 13 496 | 643 | 76 | 14 214 | 14 245 |
| Altertumswissenschaften | 6 429 | 704 | 63 | 7 197 | 6 754 |
| Gesellschaftswissenschaften | 11 410 | 929 | 33 | 12 373 | 11 526 |
| Geschichte | 7 884 | 917 | 30 | 8 832 | 8 629 |
| Künste, Medien und Philosophie | 8 598 | 691 | 53 | 9 342 | 8 877 |
| Geisteswissenschaften nicht zuteilbar | 5 485 | 735 | 78 | 6 298 | 8 206 |
| Physik | 23 232 | 4 362 | 2 768 | 30 362 | 28 794 |
| Umweltwissenschaften | 22 689 | 3 833 | 1 142 | 27 665 | 26 373 |
| Mathematik und Informatik | 11 280 | 629 | 170 | 12 079 | 12 102 |
| Chemie | 22 924 | 4 554 | 2 227 | 29 705 | 31 822 |
| Pharmazie | 13 794 | 3 342 | 913 | 18 050 | 16 127 |
| Biozentrum | 44 559 | 11 667 | 5 665 | 61 890 | 57 065 |
| Naturwissenschaften nicht zuteilbar | 709 | 26 | 1 | 736 | 822 |
| Wirtschaftswissenschaften | 14 816 | 5 320 | 82 | 20 218 | 20 490 |
| Psychologie | 14 424 | 1 900 | 155 | 16 479 | 15 455 |
| Europainstitut | 2 518 | 313 | 5 | 2 837 | 2 590 |
| Bio- und Medizinethik | 1 289 | 116 | 7 | 1 412 | 1 442 |
| Center for Philanthropy Studies | 1 008 | 326 | 7 | 1 340 | 1 322 |
| Institut für Bildungswissenschaften | 1 349 | 197 | – | 1 546 | 1 229 |
| Dienstleistungsbereiche | | | | | |
| Universitätsbibliothek | 16 750 | 11 239 | 379 | 28 368 | 28 233 |
| IT-Services | 12 939 | 6 968 | 789 | 20 695 | 19 195 |
| Universitätsverwaltung | 31 590 | 5 942 | 454 | 37 986 | 36 383 |
| Gesamtuniversitär nicht zuteilbar ²⁾ | 36 807 | 136 551 | 17 682 | 191 039 | 212 422 |

| in Tausend Franken | Personalaufwand Rechnung 2021 | Übriger Aufwand Rechnung 2021 | Abschreibungen Sachanlage- vermögen 2021 | Total Aufwand Rechnung 2021 | Total Aufwand Rechnung 2020 |
|---|--|--|---|--|--|
| Zusammenfassung nach Fakultäten | | | | | |
| Theologische Fakultät | 5 778 | 245 | 15 | 6 038 | 6 101 |
| Juristische Fakultät | 11 594 | 1 202 | 27 | 12 823 | 12 473 |
| Medizinische Fakultät | 65 043 | 113 698 | 2 599 | 181 340 | 179 008 |
| Philosophisch-Historische Fakultät | 53 303 | 4 619 | 334 | 58 255 | 58 238 |
| Philosophisch-Naturwissenschaftliche Fakultät | 139 187 | 28 413 | 12 885 | 180 485 | 173 105 |
| Wirtschaftswissenschaftliche Fakultät | 14 816 | 5 320 | 82 | 20 218 | 20 490 |
| Fakultät für Psychologie | 14 424 | 1 900 | 155 | 16 479 | 15 455 |
| Interdisziplinäre Einrichtungen | 6 164 | 934 | 18 | 7 117 | 6 584 |
| Dienstleistungsbereiche | 61 279 | 24 149 | 1 621 | 87 049 | 83 811 |
| Gesamtuniversitär nicht zuteilbar ²⁾ | 36 807 | 136 551 | 17 682 | 191 039 | 212 422 |
| | 408 395 | 317 030 | 35 419 | 760 843 | 767 687 |

- 1) Die Lehre und Forschung (universitäre Kliniken) enthält im übrigen Aufwand die Abgeltung für Lehre und Forschung in den universitären Kliniken in Höhe von 91,0 Mio. Franken (Vorjahr 90,8 Mio. Fr.).
- 2) Gesamtuniversitär nicht zuteilbar umfasst die zentral belasteten Personalaufwendungen (wie z. B. Rententeuerung, Sozialzulagen, Lehrvertretungen für vakante Professuren, Sanierung Pensionskassen), den Immobilienfonds, die Auflösung/Zuweisung nicht verwendeter Projektmittel, den Universitätssport, die skuba, die avuba, die Aufwendungen von Bundesprogrammen (z. B. Nachwuchsförderung), die Grundmiete für Nutzung der kantonalen Liegenschaften des Kantons Basel-Stadt, die Raumaufwendungen für Energie, Fremdmieten und Reinigung und die Bildung von Rücklagen für zweckgebundene Budgetübertragungen.

Personalstatistik 2021 – Teil 1

Universitätsanstellungen (in Vollzeitäquivalenten im Jahresdurchschnitt)

| | | | | Veränderung absolut | | Veränderung in Prozent | |
|---------------------------------------|-----------------|----------------|----------------|---------------------|------------|------------------------|--------------|
| | 2021 | 2020 | 2019 | 2020/21 | 2019/20 | 2020/21 | 2019/20 |
| Professor/-innen | 150,5 | 145,3 | 142,1 | 5,2 | 3,2 | 3,6 % | 2,3 % |
| Associate Professor/-innen | 59,7 | 59,1 | 60,2 | 0,6 | -1,1 | 1,0 % | -1,8 % |
| Assistenzprof./Tenure Track | 14,1 | 20,8 | 22,0 | -6,7 | -1,2 | -32,3 % | -5,5 % |
| Lehraufträge | 56,8 | 55,0 | 55,1 | 1,8 | -0,1 | 3,2 % | -0,2 % |
| Wiss. Mitarbeiter/-innen | 136,3 | 130,5 | 124,9 | 5,8 | 5,6 | 4,5 % | 4,5 % |
| Assistent/-innen | 454,3 | 441,7 | 453,9 | 12,6 | -12,2 | 2,9 % | -2,7 % |
| Hilfsassistent/-innen | 84,4 | 84,4 | 81,3 | 0,0 | 3,1 | 0,0 % | 3,8 % |
| Labor/Technik | 278,4 | 277,3 | 279,2 | 1,1 | -1,9 | 0,4 % | -0,7 % |
| Bibliothek | 116,7 | 115,3 | 116,5 | 1,4 | -1,2 | 1,2 % | -1,0 % |
| Administration ¹⁾ | 555,3 | 531,9 | 521,6 | 23,4 | 10,3 | 4,4 % | 2,0 % |
| Lehrlinge | 19,5 | 21,8 | 20,2 | -2,3 | 1,6 | -10,6 % | 7,9 % |
| Raumpflege/Abwart | 22,5 | 22,8 | 23,2 | -0,3 | -0,4 | -1,2 % | -1,7 % |
| Total Universitätsanstellungen | 1 948,50 | 1 905,9 | 1 900,2 | 42,6 | 5,7 | 2,2 % | 0,3 % |

Projektanstellungen (in Vollzeitäquivalenten im Jahresdurchschnitt)

| | | | | Veränderung absolut | | Veränderung in Prozent | |
|----------------------------------|----------------|----------------|----------------|---------------------|-------------|------------------------|--------------|
| | 2021 | 2020 | 2019 | 2020/21 | 2019/20 | 2020/21 | 2019/20 |
| Professor/-innen | 5,7 | 3,8 | 2,8 | 1,9 | 1,0 | 49,1 % | 35,7 % |
| Associate Professor/-innen | 5,5 | 8,2 | 7,5 | -2,7 | 0,7 | -32,9 % | 9,3 % |
| Assistenzprof./Tenure Track | 23,7 | 26,1 | 27,4 | -2,4 | -1,3 | -9,3 % | -4,7 % |
| Lehraufträge | 6,3 | 5,9 | 4,9 | 0,4 | 1,0 | 7,4 % | 20,4 % |
| Wiss. Mitarbeiter/-innen | 181,1 | 175,1 | 163,2 | 6,0 | 11,9 | 3,4 % | 7,3 % |
| Assistent/-innen | 794,2 | 791,4 | 747,0 | 2,8 | 44,4 | 0,4 % | 5,9 % |
| Hilfsassistent/-innen | 39,4 | 37,5 | 33,5 | 1,9 | 4,0 | 5,1 % | 11,9 % |
| Labor/Technik | 43,0 | 41,8 | 39,8 | 1,2 | 2,0 | 2,9 % | 5,0 % |
| Bibliothek | 11,8 | 13,5 | 12,0 | -1,7 | 1,5 | -12,6 % | 12,5 % |
| Administration ¹⁾ | 85,0 | 68,2 | 67,1 | 16,8 | 1,1 | 24,6 % | 1,6 % |
| Total Projektanstellungen | 1 195,7 | 1 171,5 | 1 105,2 | 24,2 | 66,3 | 2,1 % | 6,0 % |

1) Der Bereich Administration setzt sich aus administrativ tätigen Mitarbeitenden in allen Bereichen der Universität zusammen (zentrale Verwaltung, Universitätsrechenzentrum, Universitätsbibliothek, zentrale akademische Dienste und Studierendenadministration, Geschäftsführungen der Fakultäten, Departemente, Institute, Forschungsprojekte, dezentrale Rechnungsführende, Sekretariate).

Personalstatistik 2020 – Teil 2

Gesamtpersonalbestand nach Finanzierungsart (in Vollzeitäquivalenten im Jahresdurchschnitt)

| | | | | Anteil in Prozent | | |
|---------------------------|----------------|----------------|----------------|-------------------|----------------|----------------|
| | 2021 | 2020 | 2019 | 2021 | 2020 | 2019 |
| Universitätsanstellungen | 1 948,5 | 1 905,9 | 1 900,2 | 62,0 % | 61,9 % | 63,2 % |
| Projektanstellungen | 1 195,7 | 1 171,5 | 1 105,2 | 38,0 % | 38,1 % | 36,8 % |
| Total Anstellungen | 3 144,2 | 3 077,4 | 3 005,4 | 100,0 % | 100,0 % | 100,0 % |

Gesamtpersonalbestand nach ausgewählten Personalkategorien (in Vollzeitäquivalenten im Jahresdurchschnitt)

| | | | | Anteil in Prozent | | |
|---------------------------|----------------|----------------|----------------|-------------------|----------------|----------------|
| | 2021 | 2020 | 2019 | 2021 | 2020 | 2019 |
| Akademisches Personal | 2 012,0 | 1 984,8 | 1 925,8 | 64,0 % | 64,5 % | 64,1 % |
| Technik/Labor | 321,5 | 319,1 | 319,0 | 10,2 % | 10,4 % | 10,6 % |
| Bibliothek | 128,5 | 128,8 | 128,5 | 4,1 % | 4,2 % | 4,3 % |
| Übriges Personal | 682,2 | 644,7 | 632,1 | 21,7 % | 20,9 % | 21,0 % |
| Total Anstellungen | 3 144,2 | 3 077,4 | 3 005,4 | 100,0 % | 100,0 % | 100,0 % |

Die vorliegenden Personalstatistiken stellen im Wesentlichen eine Information bezüglich der Verteilung der Anstellungen auf die einzelnen (auch akademischen) Personalkategorien und Finanzierungsquellen dar und sollen im Vergleich zu den Vorjahren auch bezüglich des Gesamtbestandes in Vollzeitäquivalenten (VZE) einen Überblick ermöglichen.

Bezogen auf den im Jahr 2021 ausgewiesenen Gesamtpersonalbestand weist die Universität im Vergleich zum Vorjahr eine Zunahme der Anstellungen von insgesamt 2,2% (plus 66,8 VZE) aus. Die Universitätsanstellungen nehmen um 2,2% (plus 42,6 VZE) zu, die drittmittelfinanzierten Projektanstellungen steigen um 2% (plus 24,2 VZE).

Konsolidierte Finanzstatistik der universitären Leistungen

| in Franken | Abschluss Universität 2021 | Statistik Spitäler 2021 | Statistik Assoziierte 2021 | Finanz- statistik 2021 | Anteile in % | Finanz- statistik 2020 | Anteile in % |
|--|----------------------------------|-------------------------------|----------------------------------|------------------------------|---------------|------------------------------|---------------|
| Beiträge der öffentlichen Hand | 501 223 386 | – | – | 501 223 386 | 58,2% | 512 883 977 | 59,0% |
| Projektzusprachen Schweizerischer Nationalfonds | 87 010 643 | – | 5 099 725 | 92 110 368 | 10,7% | 102 115 566 | 11,70% |
| Projektzusprachen von übrigen Dritten | 105 303 244 | 46 401 663 | 36 297 442 | 188 002 348 | 21,8% | 180 902 835 | 20,8% |
| Projektzusprachen von Nationalfonds und Dritten | 192 313 887 | 46 401 663 | 41 397 167 | 280 112 716 | 32,5% | 283 018 401 | 32,5% |
| Übrige Erträge | 64 379 889 | 9 020 175 | 3 789 630 | 77 189 694 | 9,0% | 71 138 345 | 8,2% |
| Periodenfremder Ertrag | 3 243 058 | – | – | 3 243 058 | 0,4% | 2 460 920 | 0,3% |
| Total Ertrag Finanzstatistik | 761 160 220 | 55 421 837 | 45 186 797 | 861 768 854 | 100,0% | 869 501 642 | 100,0% |
| Personalaufwand | 408 394 866 | 65 361 805 | 35 783 474 | 509 540 145 | 59,1% | 489 004 279 | 56,3% |
| Sachaufwand | 363 411 336 | 22 249 080 | 20 677 301 | 406 337 716 | 47,2% | 362 457 099 | 41,7% |
| Nicht verwendete Projektmittel | –1 532 210 | –32 189 047 | –11 273 978 | –44 995 235 | –5,2% | 16 366 636 | 1,9% |
| Ordentlicher Aufwand | 770 273 992 | 55 421 837 | 45 186 797 | 870 882 626 | 101,1% | 867 828 015 | 99,8% |
| Periodenfremder Aufwand | 846 579 | – | – | 846 579 | 0,1% | 1 574 579 | 0,2% |
| Rücklagen | –10 277 154 | – | – | –10 277 154 | –1,2% | –80 384 | 0,0% |
| Total Aufwand Finanzstatistik | 760 843 417 | 55 421 837 | 45 186 797 | 861 452 051 | 100,0% | 869 322 210 | 100,0% |
| Jahresergebnis | 316 803 | – | – | 316 803 | | 179 432 | |

In dieser Statistik wird zusätzlich zum Rechnungsabschluss der Universität der in einem separaten Reporting erhobene Leistungsausweis für Lehre und Forschung bei den Spitälern und assoziierten Institutionen ausgewiesen. Dies ist für einen Gesamtleistungsausweis der Universität Basel deshalb wichtig, weil in der Rechnung der Universität nur die Nationalfonds-Forschungskredite, teilweise auch EU-Forschungsprogramme und nur einzelne Zusprachen im Drittmittelbereich integriert sind. Aber auch die Relation zum Gesamtaufwand der Universitätsrechnung wird damit vergleichbarer, da durch die Universität im Jahr 2021 auf Basis von Leistungsvereinbarungen Abgeltungen für Lehre und Forschung in Höhe von insgesamt 91,0 Mio. Franken (im Vorjahr 90,8 Mio. Fr.) für diese Bereiche erfolgten. Einzig das Friedrich Miescher Institut als assoziierte Institution hat hier eine Sonderposition. Dort werden alle Mittel direkt im Institut verwaltet.

Insgesamt ergibt sich auf dieser Basis eine Erhöhung der für Lehre und Forschung eingeworbenen Mittel von insgesamt 100,6 Mio. Franken (Vorjahr 101,6 Mio. Fr.), wobei der grössere Teil aus Projektzusprachen (87,8 Mio. Fr., Vorjahr 89,0 Mio. Fr.) und der kleinere Teil aus übrigen Erträgen (12,8 Mio. Fr., Vorjahr 12,6 Mio. Fr.) resultiert. Insgesamt ergibt sich somit ein Einwerbungstotal bei den Projektzusprachen in Höhe von 280,1 Mio. Franken (Vorjahr 283,0 Mio. Fr.) und ein Gesamtertrag von 861,8 Mio. Franken (Vorjahr 869,5 Mio. Fr.), die am Universitätsstandort Basel erwirtschaftet werden.

Zur Erläuterung der Tabelle folgende Hinweise: In der Spalte Statistik Spitäler sind das Universitätsklinikum Basel, das Universitätskinderhospital beider Basel, die Universitären Psychiatrischen Kliniken, die Universitäre Altersmedizin Felix Platter, das Institut für Rechtsmedizin, das Kantonsspital Basel-Landschaft und das Universitäre Zentrum für Zahnmedizin Basel zusammengefasst. In der Spalte Statistik Assoziierte sind das Schweizerische Tropeninstitut, das Friedrich Miescher Institut und neu das Institute of Molecular and Clinical Ophthalmology (IOB) enthalten. Im erwähnten Reporting werden für diese Einheiten sowohl die Zusprachen als auch die Aufwendungen für Lehre und Forschung nach einem einheitlichen Raster abgefragt. Mittel, die in den Jahren eingegangen, aber noch nicht verbraucht wurden, werden analog zur Universitätsrechnung pauschal und als Saldo in der Position Nicht verwendete Projektmittel eingestellt.

Statistische Auswertungen.

Studierende und Doktorierende nach Fakultät und Geschlecht im Herbstsemester 2021

| Fakultät | Total | Frauen | | Männer | |
|--|---------------|--------------|---------------|--------------|---------------|
| | | | % | | % |
| Bachelorstudium | 41 | 14 | 34,1 % | 27 | 65,9 % |
| Masterstudium | 34 | 22 | 64,7 % | 12 | 35,3 % |
| Doktoratsstudium | 27 | 14 | 51,9 % | 13 | 48,1 % |
| Theologische Fakultät | 102 | 50 | 49,0 % | 52 | 51,0 % |
| Bachelorstudium | 637 | 395 | 62,0 % | 242 | 38,0 % |
| Masterstudium | 306 | 177 | 57,8 % | 129 | 42,2 % |
| Doktoratsstudium | 162 | 81 | 50,0 % | 81 | 50,0 % |
| Juristische Fakultät | 1 105 | 653 | 59,1 % | 452 | 40,9 % |
| Bachelorstudium | 971 | 518 | 53,3 % | 453 | 46,7 % |
| Masterstudium | 1 060 | 634 | 59,8 % | 426 | 40,2 % |
| Doktoratsstudium | 1 073 | 616 | 57,4 % | 457 | 42,6 % |
| Medizinische Fakultät | 3 104 | 1 768 | 57,0 % | 1 336 | 43,0 % |
| Bachelorstudium | 1 712 | 1 057 | 61,7 % | 655 | 38,3 % |
| Masterstudium | 904 | 611 | 67,6 % | 293 | 32,4 % |
| Doktoratsstudium | 464 | 275 | 59,3 % | 189 | 40,7 % |
| Philosophisch-Historische Fakultät | 3 080 | 1 943 | 63,1 % | 1 137 | 36,9 % |
| Bachelorstudium | 1 264 | 635 | 50,2 % | 629 | 49,8 % |
| Masterstudium | 646 | 338 | 52,3 % | 308 | 47,7 % |
| Doktoratsstudium | 1 005 | 436 | 43,4 % | 569 | 56,6 % |
| Philosophisch-Naturwissenschaftliche Fakultät | 2 915 | 1 409 | 48,3 % | 1 506 | 51,7 % |
| Bachelorstudium | 638 | 250 | 39,2 % | 388 | 60,8 % |
| Masterstudium | 341 | 113 | 33,1 % | 228 | 66,9 % |
| Doktoratsstudium | 81 | 26 | 32,1 % | 55 | 67,9 % |
| Wirtschaftswissenschaftliche Fakultät | 1 060 | 389 | 36,7 % | 671 | 63,3 % |
| Bachelorstudium | 726 | 533 | 73,4 % | 193 | 26,6 % |
| Masterstudium | 367 | 278 | 75,7 % | 89 | 24,3 % |
| Doktoratsstudium | 97 | 68 | 70,1 % | 29 | 29,9 % |
| Fakultät für Psychologie | 1 190 | 879 | 73,9 % | 311 | 26,1 % |
| Masterstudium | 123 | 100 | 81,3 % | 23 | 18,7 % |
| Doktoratsstudium | 40 | 25 | 62,5 % | 15 | 37,5 % |
| Institut für Bildungswissenschaften | 163 | 125 | 76,7 % | 38 | 23,3 % |
| Masterstudium | 320 | 198 | 61,9 % | 122 | 38,1 % |
| Universität Basel ¹⁾ | 320 | 198 | 61,9 % | 122 | 38,1 % |
| Bachelorstudium | 5 989 | 3 402 | 56,8 % | 2 587 | 43,2 % |
| Masterstudium | 4 101 | 2 471 | 60,3 % | 1 630 | 39,7 % |
| Doktoratsstudium | 2 949 | 1 541 | 52,3 % | 1 408 | 47,7 % |
| Total | 13 039 | 7 414 | 56,9 % | 5 625 | 43,1 % |

1) Fakultätsübergreifende Studiengänge

Statistische Auswertungen

Studierende und Doktorierende nach Wohnort in der Schweiz vor Studienbeginn im Herbstsemester 2021

| | Total | Frauen | | | | Männer | | | |
|------------------------|--------------|--------------|--------------|--------------|------------|--------------|--------------|--------------|------------|
| | | Total | Bachelor | Master | Doktorat | Total | Bachelor | Master | Doktorat |
| Aargau | 1 284 | 757 | 410 | 253 | 94 | 527 | 269 | 194 | 64 |
| Appenzell Ausserrhoden | 56 | 33 | 12 | 9 | 12 | 23 | 11 | 4 | 8 |
| Appenzell Innerrhoden | 12 | 5 | 4 | – | 1 | 7 | 2 | 3 | 2 |
| Basel-Landschaft | 2 709 | 1 477 | 902 | 419 | 156 | 1 232 | 736 | 345 | 151 |
| Basel-Stadt | 2 159 | 1 109 | 640 | 341 | 128 | 1 050 | 650 | 274 | 126 |
| Bern | 460 | 311 | 128 | 151 | 32 | 149 | 59 | 60 | 30 |
| Freiburg | 59 | 32 | 11 | 16 | 5 | 27 | 3 | 11 | 13 |
| Genf | 17 | 11 | – | 8 | 3 | 6 | – | 2 | 4 |
| Glarus | 23 | 15 | 9 | 5 | 1 | 8 | 1 | 3 | 4 |
| Graubünden | 131 | 85 | 29 | 39 | 17 | 46 | 12 | 25 | 9 |
| Jura | 32 | 18 | 10 | 8 | – | 14 | 9 | 2 | 3 |
| Luzern | 463 | 295 | 129 | 113 | 53 | 168 | 59 | 62 | 47 |
| Neuenburg | 12 | 4 | 1 | 2 | 1 | 8 | 3 | 2 | 3 |
| Nidwalden | 55 | 33 | 19 | 10 | 4 | 22 | 9 | 8 | 5 |
| Obwalden | 22 | 13 | 4 | 4 | 5 | 9 | 7 | 2 | – |
| Schaffhausen | 81 | 38 | 20 | 16 | 2 | 43 | 18 | 18 | 7 |
| Schwyz | 84 | 58 | 22 | 26 | 10 | 26 | 14 | 8 | 4 |
| Solothurn | 648 | 379 | 216 | 117 | 46 | 269 | 147 | 90 | 32 |
| St. Gallen | 350 | 222 | 103 | 78 | 41 | 128 | 56 | 41 | 31 |
| Tessin | 257 | 164 | 91 | 51 | 22 | 93 | 47 | 21 | 25 |
| Thurgau | 131 | 84 | 44 | 30 | 10 | 47 | 19 | 14 | 14 |
| Uri | 20 | 13 | 5 | 6 | 2 | 7 | 2 | 3 | 2 |
| Waadt | 45 | 26 | 4 | 9 | 13 | 19 | 1 | 5 | 13 |
| Wallis | 95 | 61 | 29 | 24 | 8 | 34 | 15 | 11 | 8 |
| Zug | 101 | 68 | 27 | 29 | 12 | 33 | 9 | 18 | 6 |
| Zürich | 504 | 345 | 104 | 174 | 67 | 159 | 56 | 67 | 36 |
| Total | 9 810 | 5 656 | 2 973 | 1 938 | 745 | 4 154 | 2 214 | 1 293 | 647 |

Statistische Auswertungen

Studierende und Doktorierende nach Wohnort im Ausland vor Studienbeginn im Herbstsemester 2021

| | Total | Frauen | Männer |
|----------------------------|--------------|--------------|--------------|
| Bachelorstudium | 6 | 4 | 2 |
| Masterstudium | 37 | 15 | 22 |
| Doktoratsstudium | 95 | 30 | 65 |
| Afrika | 138 | 49 | 89 |
| Bachelorstudium | 47 | 25 | 22 |
| Masterstudium | 130 | 82 | 48 |
| Doktoratsstudium | 267 | 135 | 132 |
| Asien | 444 | 242 | 202 |
| Bachelorstudium | 3 | – | 3 |
| Masterstudium | 6 | 5 | 1 |
| Doktoratsstudium | 7 | 3 | 4 |
| Australien/Ozeanien | 16 | 8 | 8 |
| Bachelorstudium | 724 | 389 | 335 |
| Masterstudium | 623 | 381 | 242 |
| Doktoratsstudium | 1 096 | 577 | 519 |
| Europa | 2 443 | 1 347 | 1 096 |
| Bachelorstudium | 13 | 7 | 6 |
| Masterstudium | 51 | 34 | 17 |
| Doktoratsstudium | 52 | 30 | 22 |
| Nordamerika | 116 | 71 | 45 |
| Bachelorstudium | 9 | 4 | 5 |
| Masterstudium | 23 | 16 | 7 |
| Doktoratsstudium | 40 | 21 | 19 |
| Südamerika | 72 | 41 | 31 |
| Total | 3 229 | 1 758 | 1 471 |

Statistische Auswertungen

Abschlüsse nach Fakultät, Studienstufe und Geschlecht im Jahr 2021

| Fakultät | Total | Frauen | | Männer | |
|--|--------------|--------------|---------------|--------------|---------------|
| | | | % | | % |
| Bachelor | 8 | 5 | 62,5 % | 3 | 37,5 % |
| Master | 13 | 9 | 69,2 % | 4 | 30,8 % |
| Promotion | 4 | 3 | 75,0 % | 1 | 25,0 % |
| Theologische Fakultät | 25 | 17 | 68,0 % | 8 | 32,0 % |
| Bachelor | 156 | 104 | 66,7 % | 52 | 33,3 % |
| Master | 160 | 103 | 64,4 % | 57 | 35,6 % |
| Promotion | 18 | 11 | 61,1 % | 7 | 38,9 % |
| Juristische Fakultät | 334 | 218 | 65,3 % | 116 | 34,7 % |
| Bachelor | 282 | 171 | 60,6 % | 111 | 39,4 % |
| Master | 298 | 177 | 59,4 % | 121 | 40,6 % |
| Promotion | 296 | 175 | 59,1 % | 121 | 40,9 % |
| Medizinische Fakultät | 876 | 523 | 59,7 % | 353 | 40,3 % |
| Bachelor | 249 | 165 | 66,3 % | 84 | 33,7 % |
| Master | 133 | 87 | 65,4 % | 46 | 34,6 % |
| Promotion | 34 | 20 | 58,8 % | 14 | 41,2 % |
| Philosophisch-Historische Fakultät | 416 | 272 | 65,4 % | 144 | 34,6 % |
| Bachelor | 236 | 113 | 47,9 % | 123 | 52,1 % |
| Master | 257 | 147 | 57,2 % | 110 | 42,8 % |
| Promotion | 230 | 107 | 46,5 % | 123 | 53,5 % |
| Philosophisch-Naturwissenschaftliche Fakultät | 723 | 367 | 50,8 % | 356 | 49,2 % |
| Bachelor | 138 | 50 | 36,2 % | 88 | 63,8 % |
| Master | 117 | 52 | 44,4 % | 65 | 55,6 % |
| Promotion | 13 | 3 | 23,1 % | 10 | 76,9 % |
| Wirtschaftswissenschaftliche Fakultät | 268 | 105 | 39,2 % | 163 | 60,8 % |
| Bachelor | 118 | 95 | 80,5 % | 23 | 19,5 % |
| Master | 114 | 92 | 80,7 % | 22 | 19,3 % |
| Promotion | 22 | 14 | 63,6 % | 8 | 36,4 % |
| Fakultät für Psychologie | 254 | 201 | 79,1 % | 53 | 20,9 % |
| Master | 17 | 13 | 76,5 % | 4 | 23,5 % |
| Promotion | 5 | 4 | 80,0 % | 1 | 20,0 % |
| Institut Bildungswissenschaften | 22 | 17 | 77,3 % | 5 | 22,7 % |
| Master | 70 | 43 | 61,4 % | 27 | 38,6 % |
| Fakultätsübergreifend | 70 | 43 | 61,4 % | 27 | 38,6 % |
| Bachelor | 1187 | 703 | 59,2 % | 484 | 40,8 % |
| Master | 1179 | 723 | 61,3 % | 456 | 38,7 % |
| Promotion | 622 | 337 | 54,2 % | 285 | 45,8 % |
| Total | 2 988 | 1 763 | 59,0 % | 1 225 | 41,0 % |

Statistische Auswertungen

Studierende in Weiterbildungsstudiengängen im Herbstsemester 2021

| | Total | Frauen | Männer |
|---|------------|------------|------------|
| Master of Advanced Studies (MAS) | | | |
| Civilian Peacebuilding | 4 | 4 | – |
| Cognitive-Behavioral and Interpersonal Psychotherapy | 2 | 2 | – |
| Cranio Facial Kinetic Science | 14 | 12 | 2 |
| Functional Kinetic Sciences | 7 | 4 | 3 |
| International Health | 38 | 32 | 6 |
| International Health Management (MBA) | 62 | 43 | 19 |
| Kinder- und Jugendpsychologie | 24 | 24 | – |
| Kulturmanagement | 31 | 23 | 8 |
| Lingual Orthodontics | 16 | 7 | 9 |
| Medicines Development Sciences | 9 | 5 | 4 |
| Neurophysiotherapie | 25 | 22 | 3 |
| Personenzentrierte Psychotherapie | 49 | 38 | 11 |
| Prozessbasierte Psychotherapie | 14 | 10 | 4 |
| Psychotherapie mit kognitiv-behavioralem Schwerpunkt (Erwachsene) | 110 | 90 | 20 |
| Public Health | 12 | 9 | 3 |
| Spiritual Care | 14 | 10 | 4 |
| Versicherungsmedizin | 29 | 19 | 10 |
| Total | 460 | 354 | 106 |
| Diploma of Advanced Studies (DAS) | | | |
| Advanced Nursing Practice-plus | 3 | 3 | – |
| Entwicklungsneurologische Therapie | 29 | 29 | – |
| Kulturreflexives Management | 15 | 11 | 4 |
| Nonprofit Management and Law | 12 | 9 | 3 |
| Pharmaceutical Medicine | 64 | 38 | 26 |
| Psychotherapie mit kognitiv-behavioralem Schwerpunkt (Erwachsene) | 3 | 3 | – |
| Sexualmedizin/Sexualtherapie | 20 | 18 | 2 |
| Spitalpharmazie | 21 | 16 | 5 |
| Theologie und Religionsphilosophie | 9 | 4 | 5 |
| Versicherungsmedizin | 3 | – | 3 |
| Total | 179 | 131 | 48 |

Lehrkörper.

Dozierende an der Universität Basel am 31.12.2021 (Anzahl Personen inklusive Medizin)

| | Total | Frauen | | Männer | |
|--|--------------|------------|---------------|--------------|---------------|
| | | | % | | % |
| Professor/in | 179 | 44 | 24,6 % | 135 | 75,4 % |
| Klinische/r Professor/in | 70 | 10 | 14,3 % | 60 | 85,7 % |
| Associate Professor/in | 78 | 18 | 23,1 % | 60 | 76,9 % |
| Tenure Track Assistenzprofessor/in | 17 | 9 | 52,9 % | 8 | 47,1 % |
| Assistenzprofessor/in | 36 | 15 | 41,7 % | 21 | 58,3 % |
| Titularprofessor/in (inkl. bisherige a. o. Professuren) | 329 | 49 | 14,9 % | 280 | 85,1 % |
| Privatdozent/in | 483 | 145 | 30,0 % | 338 | 70,0 % |
| Weitere Lehrbeauftragte | 553 | 245 | 44,3 % | 308 | 55,7 % |
| Total | 1 745 | 535 | 30,7 % | 1 210 | 69,3 % |

Lehrkörper

Im Jahr 2021 gewählte Professorinnen und Professoren

| Medizinische Fakultät | | gewählt | Antritt |
|--|--|----------------|----------------|
| Prof. Dr. Urs Fischer | Professor für Neurologie | 08.02.21 | 01.08.21 |
| Prof. Dr. Philipp Sterzer | Professor für Translationale Psychiatrie | 15.12.21 | 01.07.22 |
| Philosophisch-Naturwissenschaftliche Fakultät | | | |
| Prof. Dr. Robin Teufel | Professor für Pharmazeutische Biologie | 18.10.21 | 01.01.22 |

Im Jahr 2021 beförderte Professorinnen und Professoren

| Juristische Fakultät | | Beförderung | gültig ab |
|--|--|--------------------|------------------|
| Prof. Dr. Nadja Braun Binder | Professorin für Öffentliches Recht | 10.05.21 | 01.08.21 |
| Medizinische Fakultät | | | |
| Prof. Dr. Sabina Hunziker | Professorin für Kommunikation | 22.03.21 | 01.04.21 |
| Philosophisch-Historische Fakultät | | | |
| Prof. Dr. Dominique Brancher | Professorin für Allgemeine und Ältere französische Literaturwissenschaft | 23.08.21 | 01.08.21 |
| Prof. Dr. Kenny Cupers | Professor für Architectural History and Urban Studies | 08.02.21 | 01.02.21 |
| Prof. Dr. Gunnar Hindrichs | Professor für Geschichte der Philosophie | 22.03.21 | 01.02.21 |
| Prof. Dr. Sabine Huebner | Professorin für Alte Geschichte | 08.12.21 | 01.02.22 |
| Philosophisch-Naturwissenschaftliche Fakultät | | | |
| Prof. Dr. Sébastien Gagneux | Professor für Infektionsbiologie | 08.12.21 | 01.02.22 |
| Prof. Dr. Philipp Habegger | Professor für Mathematik (Zahlentheorie) | 10.05.21 | 01.08.21 |
| Prof. Dr. Patrick Maletinsky | Professor für Experimentalphysik (Georg H. Endress Stiftungsprofessur) | 08.02.21 | 01.02.21 |
| Prof. Dr. Michael Nash | Professor für Engineering of Synthetic Systems | 14.06.21 | 01.08.21 |
| Prof. Dr. Volker Roth | Professor für Biomedical Data Analysis | 08.11.21 | 01.02.22 |
| Wirtschaftswissenschaftliche Fakultät | | | |
| Prof. Dr. Sarah Lein | Professorin für Makroökonomie | 19.04.21 | 01.08.21 |
| Prof. Dr. Catherine Roux | Professorin für Industrieökonomie | 14.06.21 | 01.08.21 |

Im Jahr 2021 ernannte Assistenzprofessorinnen und Assistenzprofessoren

| Philosophisch-Historische Fakultät | | Ernennung | Antritt |
|--|--|------------------|----------------|
| Prof. Dr. Hanna Walsdorf | Assistenzprofessorin für Musikwissenschaft im Bereich ältere Musikgeschichte | 08.06.21 | 01.02.22 |
| Philosophisch-Naturwissenschaftliche Fakultät | | | |
| Prof. Dr. Samuel Allemann | Assistenzprofessor für Pharmaceutical Care | 08.06.21 | 01.08.21 |
| Prof. Dr. Benjamin Engel | Tenure-Track-Assistenzprofessor für Strukturbiologie und Biophysik | 01.06.21 | 01.03.22 |
| Prof. Dr. Andrea Hofmann | Tenure-Track-Assistenzprofessorin für Experimental Quantum Computing with Semiconductors | 22.06.21 | 01.10.21 |
| Prof. Dr. Aurélien Lucchi | Tenure-Track-Assistenzprofessor für Data Analytics Systems | 25.05.21 | 01.01.22 |
| Prof. Dr. Sabine Rumpf | Tenure-Track-Assistenzprofessorin für Ökologie | 29.06.21 | 01.02.22 |
| Prof. Dr. Oliver Schilling | Tenure-Track-Assistenzprofessor für Hydrogeologie | 23.11.21 | 01.03.22 |

Neue SNF-Eccellenza-Professuren 2021

| | |
|--|--|
| Medizinische Fakultät | |
| Prof. Dr. György Bence | Precision gene therapy for inherited blindness |
| Philosophisch-Historische Fakultät | |
| Prof. Dr. Moniek Kuijpers | Shared Reading in the Age of Digitalization: Online Discussions, Face-to-Face Groups and the Role of Absorption in the Promotion of Reading and Well-Being |
| Prof. Dr. Jon Schubert | PRECURBICA – Precarious Urbanisms in Coastal Africa |
| Philosophisch-Naturwissenschaftliche Fakultät | |
| Prof. Dr. Friedemann Zenke | Understanding the role of inhibitory circuits in controlling plasticity and in implementing network-level objectives |
| Fakultät für Psychologie | |
| Prof. Dr. Ulf Hahnel | Evidence-based pathways towards sustainable judgment and decision-making: A multi-dimensional perspective |

Neue SNF-PRIMA- und ERC-Assistenzprofessuren 2021 ¹

Philosophisch-Historische Fakultät

| | |
|--------------------------------|---|
| Prof. Dr. Anne-Sophie Bories | PRIMA-Assistenzprofessorin für Französische Sprach- und Literaturwissenschaft |
| Prof. Dr. Daniela Landert | PRIMA-Assistenzprofessorin für Englische Sprach- und Literaturwissenschaft |
| Prof. Dr. Angela Martin | PRIMA-Assistenzprofessorin für Philosophie |
| Prof. Dr. Sandrine Vuilleumier | PRIMA-Assistenzprofessorin für Ägyptologie |

Philosophisch-Naturwissenschaftliche Fakultät

| | |
|---------------------------|---|
| Prof. Dr. Murielle Delley | PRIMA-Assistenzprofessorin für Chemie |
| Prof. Dr. Marloes Eeftens | ERC-Assistenzprofessorin am Swiss TPH |
| Prof. Dr. Stefanie Knopp | PRIMA-Assistenzprofessorin am Swiss TPH |

1) Die Universität Basel verleiht SNF-PRIMA-Stipendiatinnen sowie ERC-Stipendiat/innen auf Antrag der Fakultät eine Assistenzprofessur ohne Tenure Track für die Restlaufzeit des jeweiligen Grants.

Habilitationen 2021

Medizinische Fakultät

| | |
|--|-------------------------------|
| Nisha Arenja | Kardiologie |
| Grzergoz Baumann | Radiologische Physik |
| Sven Berkmann | Neurochirurgie |
| Julia AnnaBielecki | Kinder- und Jugendheilkunde |
| Edgar Delgado-Eckert | Experimentelle Medizin |
| Marcus D'Souza | Neurologie |
| Gregor Fahrni | Kardiologie |
| Eva Caroline Gebhard | Anästhesie |
| Karin Hediger | Psychologie |
| Evelyn Herbrecht | Kinder- und Jugendpsychiatrie |
| Evelyn Huhn | Geburtshilfe |
| Gregor Hutter | Neurochirurgie |
| Timo Kahles | Neurochirurgie |
| Nicola Krähenbühl | Orthopädie |
| Esther Künzli | Tropen- und Reisemedizin |
| Markus Leopold Lampert Waldner | Klinische Pharmazie |
| Sebastian Ludyga | Sportwissenschaft |
| Franziska Agnes Zúñiga Maldonado-Grasser | Pflegewissenschaft |
| Céline Montavon Sartorius | Gynäkologie |
| Felix Müller | Erwachsenenpsychiatrie |
| Andreas Neumayr | Tropen- und Reisemedizin |
| Roland Rössler | Sportwissenschaft |
| Stefan Schmid | Experimentelle Medizin |
| Marc Grischa Schmid | Psychologie |
| Jörg-Peter Sigle | Hämatologie |
| Peter Sporns | Experimentelle Radiologie |
| Daniel Studer | Kinderorthopädie |
| Ulrike Subotic | Kinderchirurgie |
| Tatjana Vljajnic | Pathologie |
| Raphael N. Vuille-dit-Bille | Kinderchirurgie |

Philosophisch-Historische Fakultät

| | |
|----------------------|--|
| Alexandra Binnenkade | Allgemeine Geschichte der Neuzeit |
| Basil Bornemann | Nachhaltigkeitsforschung und Politikwissenschaft |
| Daria Dayter | Englische Linguistik |
| Sebastian Dümling | Kulturanthropologie |
| Benjamin Hitz | Mittlere und Neuere Geschichte |
| Stefan Neuner | Kunstgeschichte |
| Anja Rathmann-Lutz | Geschichte des Mittelalters und der Renaissance |

Habilitationen 2021 (Fortsetzung)

Philosophisch-Naturwissenschaftliche Fakultät

| | |
|------------------------|---------------|
| Xavier Bosch-Capblanch | Epidemiologie |
| Jan Hattendorf | Epidemiologie |

Fakultät für Psychologie

| | |
|---------------------|-------------|
| Wenke Möhring | Psychologie |
| Marc Grischa Schmid | Psychologie |

Neu gewählte Titularprofessorinnen und Titularprofessoren 2021

Medizinische Fakultät

| | |
|---------------------------------------|--|
| PD Dr. med. Julia Bohlius | Krebsepidemiologie |
| PD Dr. med. Gernot Bonkat | Urologie |
| PD Dr. med. Gian Marco De Marchis | Neurologie |
| PD Dr. med. Oliver Faude | Sportwissenschaft |
| PD Dr. med. Isabel Filges | Medizinische Genetik |
| PD Dr. med. Jan Gärtner | Palliativmedizin |
| PD Dr. med. Stephanie J. Gros | Chirurgie |
| PD Dr. med. Jörg Paul Halter | Hämatologie |
| PD Dr. med. Oleg Heizmann | Chirurgie |
| PD Dr. med. Andreas Holbro | Hämatologie |
| PD Dr. med. Andreas H. Krieg | Orthopädie |
| PD Dr. med. Micha Tobias Maeder | Kardiologie |
| PD Dr. med. dent. Klaus Neuhaus | Zahnerhaltung |
| PD Dr. med. Seraina Margaretha Schmid | Gynäkologie und Geburtshilfe |
| PD Dr. sc. cur. René Schwendimann | Pflegewissenschaft |
| PD Dr. med. Gabor Szinnai | Pädiatrie, speziell pädiatrische Endokrinologie/Diabetologie |

Philosophisch-Historische Fakultät

| | |
|--|---------------|
| Dr. Ferran Antolin | Archäobotanik |
| PD Dr. habil. Claudius Daniel Sieber-Lehmann | Geschichte |

Philosophisch-Naturwissenschaftliche Fakultät

| | |
|-------------------------------|----------------------|
| SNF Prof. Dr. Prisca Liberali | Systems Cell Biology |
| PD Dr. phil. Fabrizio Tediosi | Epidemiologie |

Wirtschaftswissenschaftliche Fakultät

| | |
|----------------------------|--|
| PD Dr. Sébastien Kraenzlin | Monetäre Ökonomie und Finanzmarktinfrastruktur |
|----------------------------|--|

Preise und Ehrungen.

Dies academicus 2021: Ehrenpromotionen

Theologische Fakultät

Prof. Dr. Lyndal Roper

Juristische Fakultät

Rosemary Kayess

Medizinische Fakultät

Gabriella Karger

Philosophisch-Historische Fakultät

Prof. Dr. Michelle Perrot

Philosophisch-Naturwissenschaftliche Fakultät

Prof. Dr. Ruth Lehmann

Wirtschaftswissenschaftliche Fakultät

Prof. Dr. Margaret Slade

Fakultät für Psychologie

Prof. Dr. Sonja Lyubomirsky

Amerbach-Preis

Der Amerbach-Preis der Universität Basel wurde im Jahr 2021 auf Vorschlag der Medizinischen Fakultät an Prof. Dr. Carolyn King verliehen.

Preise und Ehrungen

Fakultätspreise

Theologische Fakultät

Dr. des. Barbara Häne

Dr. Stefan Ragaz

Juristische Fakultät

Dr. Dario Ammann

Medizinische Fakultät

Dr. Marcello Ienca

Dr. Anneza Panagiotou

Philosophisch-Historische Fakultät

Dr. Simon Schaupp

Philosophisch-Naturwissenschaftliche Fakultät

Dr. Salomé Eriksson

Dr. Dasha Elena Nelidova

Wirtschaftswissenschaftliche Fakultät

Dr. Marius Faber

Fakultät für Psychologie (Steven-Karger-Preis)

Dr. Maria Douneva

Silvia Meyer, M. Sc.

Weitere Preise

Alumni-Preis 2021

Prof. em. Dr. Regine Landmann-Suter

Sportpreis der Universität Basel

Matthias Steinmann, B. A.

Irma Tschudi-Steiner Preis

Dr. Anima Schäfer

Nachwuchsförderpreis der Studentenverbindung «Schwizerhüsli»

Maiken Maier, M. Sc.

Teaching Excellence Awards 2021

Modern Scholarship (Credit Suisse Award for Best Teaching)

Prof. Dr. Susan Elizabeth Mango

Starke Fundamente

Prof. Dr. Dieter Kunz

Beschreiten neuer Wege

Dr. Marco Ronzani

Future Talents (Credit Suisse Award for Best Teaching)

Dr. Stephen Germany

Dienst an der Lehre

Verein Offener Hörsaal

Preise und Ehrungen

Ehrungen und Mitgliedschaften

Theologische Fakultät

| | |
|----------------------|---|
| Dr. Christoph Heilig | Postdoktorand an der Theologischen Fakultät, wurde vom Forschungszentrum internationale und interdisziplinäre Theologie der Universität Heidelberg der Manfred Lautenschlaeger Award for Theological Promise 2022 zugesprochen. |
|----------------------|---|

Juristische Fakultät

| | |
|-----------------------|---|
| Prof. Dr. Anne Peters | Titularprofessorin und ehemalige Professorin für Völker- und Staatsrecht an der Universität Basel, erhielt den Verdienstorden der Bundesrepublik Deutschland für ihr herausragendes Engagement in der Nachwuchsförderung. |
|-----------------------|---|

Medizinische Fakultät

| | |
|--------------------------------------|--|
| PD Dr. Julia Caroline Difloe-Geisert | Lehrbeauftragte am Fachbereich Zahnmedizin, wurde mit dem Wrigley Prophylaxe Preis 2021 ausgezeichnet. |
|--------------------------------------|--|

| | |
|--------------------------------|--|
| Prof. Dr. Bernice Simone Elger | Professorin für Bio- und Medizinethik, wurde zum Hastings Center Fellow ernannt. |
|--------------------------------|--|

| | |
|-----------------------|---|
| Prof. Dr. Regina Kunz | Professorin für Versicherungsmedizin, wurde für ihre Verdienste auf dem Gebiet der evidenzbasierten Medizin von der Ärztekammer Berlin mit dem Georg-Klemperer-Preis ausgezeichnet. |
|-----------------------|---|

| | |
|----------------------------|--|
| Prof. Dr. Dr. Heinz Läubli | Assistenzprofessor für Zelluläre Immuntherapie, erhielt den Annemarie Karrasch Forschungspreis 2021. |
|----------------------------|--|

| | |
|--------------------------------|--|
| Prof. Dr. Anne-Katrin Pröbstel | Assistenzprofessorin am Department Biomedizin, erhielt den Fritz-und-Ursula-Melchers-Postdoktorandenpreis 2021 der Deutschen Gesellschaft für Immunologie. |
|--------------------------------|--|

| | |
|-----------------------|---|
| Prof. Dr. Radek Skoda | Professor für Molekulare Medizin und Leiter des Departements Biomedizin, erhielt den Forschungspreis 2020 der Fondazione San Salvatore. |
|-----------------------|---|

Philosophisch-Historische Fakultät

| | |
|----------------------|---|
| Dr. Romed Aschwanden | wurde für seine Dissertation «Politisierung der Alpen. Umweltbewegungen in der Ära der Europäischen Integration (1970–2000)», die er am Departement Geschichte eingereicht hat, mit dem ProMontesPreis 2021 für die Zukunft der Alpenen Kulturlandschaft ausgezeichnet. |
|----------------------|---|

| | |
|-------------------------|--|
| Prof. Dr. Andreas Beyer | Professor für Kunstgeschichte der Neuzeit, wurde zum Mitglied der Deutschen Akademie für Sprache und Dichtung gewählt. |
|-------------------------|--|

| | |
|---------------------|---|
| Dr. Rony Emmenegger | vom Fachbereich Nachhaltigkeitsforschung gewann im Ideenwettbewerb der Schweizerischen Akademie der Geistes- und Sozialwissenschaften zu Schweizer Denkmälern zusammen mit Stephan Hochleithner von der Universität Zürich den dritten Platz. |
|---------------------|---|

| | |
|--------------------------|--|
| Prof. em. Dr. Ueli Mäder | emeritierter Professor für Soziologie, wurde von der Internationalen Erich-Fromm-Gesellschaft für sein gesellschaftspolitisches Engagement mit dem Erich Fromm-Preis 2022 ausgezeichnet. |
|--------------------------|--|

Preise und Ehrungen

Philosophisch-Naturwissen- schaftliche Fakultät

| | |
|--------------------------------|---|
| Prof. Dr. Pico Caroni | Der Neurobiologe erhielt den diesjährigen Wissenschaftspreis der Stadt Basel für seine herausragenden Leistungen in der Gedächtnisforschung und sein Engagement für den Forschungsplatz Basel. |
| Dr. Gabriel Dill | wurde für seine Dissertation am Fachbereich Mathematik über die diophantische Geometrie von der Akademie der Naturwissenschaften mit dem Prix Schläfli ausgezeichnet. |
| Prof. em. Dr. Susan Gasser | emeritierte Professorin für Molekularbiologie und ehemalige Leiterin des Friedrich Miescher Institute for Biomedical Research, wurde von der Universität Freiburg die Ehrendoktorwürde verliehen. |
| Prof. Dr. Jarrett Grayson Camp | Assistenzprofessor und Forschungsgruppenleiter am Roche Institute for Translational Bioengineering, wurde von der European Molecular Biology Organisation EMBO zum EMBO Young Investigator gewählt. |
| Prof. Dr. Michael N. Hall | Professor für Biochemie am Biozentrum der Universität Basel, wurde vom Senat der Hebräischen Universität Jerusalem mit dem Titel eines Doctor philosophiae honoris causa geehrt. |
| Prof. Dr. Malte Helmert | Professor am Departement Mathematik und Informatik, wurde zum Fellow der European Association for Artificial Intelligence und zum Fellow der Association for the Advancement of Artificial Intelligence gewählt. |
| Prof. Dr. Prisca Liberali | Professorin an der Universität Basel und Gruppenleiterin am Friedrich Miescher Institute for Biomedical Research, erhielt den Friedrich-Miescher-Preis 2021 für ihre Forschung zu den grundlegenden Prinzipien der Gewebeorganisation. |
| Prof. Dr. Daniel Loss | Professor für Theoretische Physik, wurde zum auswärtigen wissenschaftlichen Mitglied des Max-Planck-Instituts für Mikrostrukturphysik gewählt. |
| Prof. Dr. Markus Rüegg | Professor für Neurobiologie, wurde für seine Beiträge zu den molekularen Grundlagen für die Entwicklung und Aufrechterhaltung des neuromuskulären Systems mit dem Lelio Orzi-Preis 2021 ausgezeichnet. |
| Prof. Dr. Chiara Saffirio | Assistenzprofessorin am Departement Mathematik und Informatik, wurde mit dem Young Scientist Prize der International Union of Pure and Applied Physics ausgezeichnet. |
| Prof. Dr. Anne Spang | Professorin für Biochemie und Zellbiologie am Biozentrum, wurde in die Deutsche Akademie der Naturforscher Leopoldina aufgenommen. |
| Prof. Dr. Richard J. Warburton | Professor für Experimentelle Physik der Kondensierten Materie, wurde vom Institute of Physics mit der Nevill Mott-Medaille ausgezeichnet. |
| Prof. Dr. Thomas Ward | Professor für Bioanorganische Chemie und Direktor des NFS Molecular Systems Engineering, wurde für seine Entwicklung künstlicher Metalloenzyme für die Biokatalyse und synthetische Biologie mit der ACS Catalysis Lectureship 2021 zur Förderung der katalytischen Wissenschaft ausgezeichnet. |

Weiteres

| | |
|-----------------------|--|
| Bottneuro | eine Ausgründung der Universität Basel, gewann 150'000 Franken zur Förderung von Diagnose und digitalen Therapien für die Alzheimer-Krankheit. |
| T3 Pharmaceuticals AG | ein Spin-off der Universität Basel, gewann den Swiss Economic Award in der Kategorie Hightech/Biotech. |

Dank

Die Universität Basel dankt allen privaten Gönnerinnen und Gönnern, Stiftungen und Firmen, die im Jahre 2021 durch ihre Unterstützung zum Erfolg von Lehre und Forschung beigetragen haben.

Der Dank geht ebenso an all jene, die der Universität ihr Wissen und Know-how in Gremien und Kommissionen zur Verfügung stellen.

Impressum

Herausgeberin: Universität Basel

Gesamtredaktion: Dr. Tizian M. Fritz, Generalsekretariat

Textbeiträge: Reto Caluori, Caroline Mattingley-Scott, Arne Menn

Redaktion Jahresrechnung: Dr. Jürgen Rümmele, Direktor Finanzen

Fotos: S. 5: Institute of Molecular and Clinical Ophthalmology Basel;

S. 8: Universität Basel, Biozentrum/Matthew Lee; S. 26: Patricia Holm,

Universität Basel; S. 27: Ruedi Walter, Schaulager Münchenstein/Basel;

S. 28: Stefan Holenstein, Universität Basel

Gestaltung: Continue AG, Basel

Korrektorat: Birgit Althaler, Basel

Druck: Birkhäuser + GBC AG, Reinach

© 2022 Universität Basel

Auflage: 650 Exemplare



gedruckt in der
schweiz

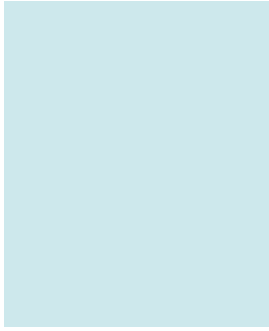

**Educating
Talents**
since 1460.

Universität Basel
Petersplatz 1
Postfach 2148
4001 Basel
Switzerland
www.unibas.ch